SAYISI HER YERDE
3 KURUŞ
28 Ağustos 1938
PAZAR

SON TELGRAF

Sayı: 530
Yazı İşleri: Telefon 20827
İstanbul Cağaloğlu Nuruosmaniye No: 54
En son Telgrafları Ve Haberleri Veren Akşam Gazetesi
Idare - Ilân: Tel. 20827
Telgraf : İst. Son Telgraf

HASAN H. ÖĞÜNÇ
BAYRAK YAPIM EVİ
Kanuna uygun ay yıldızı kendinden yerli şal bayraklarımız fiyatça da emsaline rekabet etmektedir. Mısır Çarşısı Erzak ambarı (3) Tel: 23723

Almanya Çekoslovakya'ya yürüyecek!..

Almanyanın maksadı yalnız Südetleri kurtarmak imiş..

Almanya, Çekoslovakya ile harbe girdiği takdirde ne vaziyet takib edecekleri hakkında devletlerle istişareye başladı

Macar Naibi Amiral Horti'nin Berlin istasyonunda karşılanmasına aidbir intıba

Vaziyet çok nazik bir safhaya girdi

Almanların Çekoslovakya'da çıkartılacak bir karışıklıktan istifade etmelerinden korkuluyor

Ruslar, tahşidata başlamışlar!..

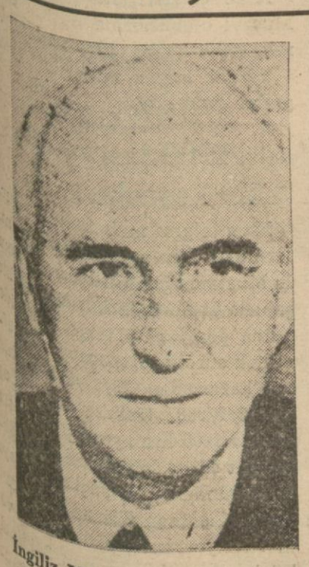

İngiliz Maliye Nazırı Con Simon

Londra 28 (Hususî)— Teraşşuh eden bazı haberlere göre Almanya Südetler meselesinden bir aya kadar müsbet bir netice alınamadığı takdirde bu meseleyi halletmek için bizzat müdahale etmeğe karar vermiştir. Yine ayni mehafilin mütemmim malûmatına nazaran Almanya bu maksatla bir taraftan Peşte, Roma, Varşova gibi kendisine dost devletlerle muhabere ve müzakereye giriştiği gibi diğer taraftan da Moskova, Paris, Bükreş ve Belgradın böyle bir vaziyet karşısında alacakları hattı hareketi istimzaç etmeğe başlamıştır.

Almanyanın esasen manevra maksadile 1,300,000 kişiyi silâh altında bulundurduğu sıralarda Çek meselesine fiilî bir müdahalede bulunacağı hakkında öte - denberi tahminlerde bulunanlar bu haberleri soğukkanlılıkla karşılamaktadırlar.

Almanya Südetler işinin Almanlığa taallûk eden bir mesele olduğunu ve maksadı Çekoslovakyanın imhası olmayıp sadece 3,5 milyon Almanla meskûn havaliyi Çek boyunduruğundan kurtarmak olduğu hakkında da is-

(Devamı 6 ıncı sahifemizde)

Japonya son kozunu oynuyor

Kara kış gelmeden önce Çinde kat'î neticeyi elde etmek istiyorlar

Japonlar bir Çin kalesine tırmanıyorlar

(Yazısı altıncı sahifemizde)

Hatay'da

Eylül hazırlıklarına hız veriliyor

Suriye Başvekili halâ Fransadaki temaslarına devam ediyor

Antakya 28 (Hususî) — İki eylûlde açılmasına karar verilen Hatay millet meclisinin küşad resmi için yapılan hazırlıklara hız verilmiştir. Meclis ilk toplantı günü devlet reisile hükûmet reisini seçecektir.

Türk meb'usları şimdiden toplanarak bu makama gösterilecek namzed hususunda fikir teatisinde bulunmaktadırlar.

Diğer taraftan Türkmeb'uslarla Alevî meb'usların devlet riyasetine gösterilecek namzed üzerinde bir anlaşma yapacakları tahmin edilmektedir.

Beyrut 28 (Hususî) — Suriye Başvekili Paristeki temaslarını bitirememiştir. Bu müzakerelerin bu kadar uzamasının sebebi eylûlde Ankarada başlaması mukarrer olan ve Suriye - Türkiye - Fransa arasında üçüzlü bir anlaşma yapmak gayesini istihdaf eden konferansta takib ediecek yol meselesinin henüz tesbit edilememiş olmasıdır.

Söylenildiğine göre, Fransa bu hususta Türkiye ile evvelce yaptığı anlaşmalar dairesinde hareket edilerek pürüzlerin bu esaslara göre süratle hallini istemektedir.

Hataydaki fevkalâde mümessilimiz Cevad Açıkalın

ITALYANLAR, FRANSA HUDUDUNDA TEDBİR ALIYORLAR

Nis 28 (A.A.)— İtalyan makamları cumartesi günü deniz Alpları hududunda kâin küçük bir nahiye olan İsolanın müdürüne, İtalyada Chastillon ovasında bulunan Fransız emlâk sahiblerinin hududun öte tarafındaki toprak ve çiftliklerini 48 saat zarfında bilâkaydü şart terketmeleri lâzımgeldiğini haber vermişlerdir.

Ziraatçilere eşyalarını nakletmeleri, hayvanlarına yer bulmaları ve mahsulâtı toplamaları için bir ay mühlet verilmiştir. Aksi takdirde askerî makamlar, bu mıntakayı işgal edeceklerdir.

Deniz Alpları valisi keyfiyeti hükûmete bildirmiştir. Bu hâdise, halk arasında büyük bir heyecan uyandırmıştır.

Festival Eğlenceleri

Bugün spor bakımından çok canlı geçiyor. Tasana revüsü de bir hafta daha oynıyacak

İstanbul festivalinin son günleri çok zengin ve parlak geçmektedir. Bugünkü programa göre Bebekten Salacığa kadar Boğazı uzunluğuna geçme müsabakası yapılmıştır. Bu müsabaka çok enteresan olmuş, binlerce halk merakla müsabakayı takib etmiştir. Vali, Festival komitesi erkânı bilhassa müsabakalarda hazır bulunarak kazananlara hediyeler vermişlerdir.

Diğer taraftan Moda - Adalar - Yeşilköy arasında yelken kupa yarışları yapılmış ve bu yarışlar

(Devamı 2 inci sahifemizde)

Hariciye Vekili Şehrimizde

Hariciye Vekili Rüştü Aras bu sabahki ekspresle şehrimize gelmiş, Haydarpaşada mutad zevat tarafından karşılanmıştır.

Rüştü Aras şehrimizde birkaç gün kaldıktan sonra eylûlün ilk haftasında toplanacak olan Milletler Cemiyeti asamblesine iştirak için Cenevreye gidecektir.

Kamasını Saklatmak Istemiş

Üsküdarda Pazarbaşı mahallesinde Alama caddesinde 48 numaralı evde oturan 17 yaşlarında Yakub oğlu Rıdvan isminde bir genç evvelki gece Salacık plâjında Şükrü isminde bir genç ile

(Devamı 6 ıncı sahifemizde)

Büyük Erkânıharbiye Reisi Tunçeli istasyonunda karşılanırken

Doğudaki büyük manevralar sona erdi

Türk ordusu yenilmez bir kuvvet ve yekpare bir çelik kale olduğunu bir kerre daha isbat etti

Elâzığ 28 (Husus)— Günlerdenberi devam etmekte olan manevra Türk ordusunun yenilmez bir kuvvet ve yekpare bir çelik kale olduğunu bir kere daha isbat ettikten sonra dün tamamile sona ermiştir.

Üç günlük harekât, bütün yoruculuğuna rağmen, Mehmedciğin en mükemmel şekilde muvaffak olduğu muharebe sahnelerini göstermiştir.

Vazifeyi yaparken, askerin gördüğümüz büyük gayreti, tükenmek bilmiyen enerjisi, yüksek neşe feragati anlatılamıyacak kadar heyecan vericidir. Bilhassa, tayyarelerimizin faaliyeti, harb vaziyeti üzerinde zaman zaman müessir olmuş, kahraman tayyarecilerimiz de aldıkları vazifeyi

(Devamı 6 ncı sayfamızda)

Filistinde tethişçilere karşı hareketeden İngilizler pusuda beklerlerken

İngiltere Filistine hakim olamadı

Şimdi yeni bir plân daha hazırlanıyor

Bazı Ingilizler de Filistinle Suriyenin birleştirilmesi fikrini müdafaa ediyorlar

Londra 28 (Hususî) — Filistin ahvalindeki karışıklıklar devam ediyor. İngiltere hükûmeti şimdiye kadar hiçbir yerde maruz kalmadığı güçlüklerle mücadele etmek mecburiyetindedir. Hükûmet bu meseleyi kökünden halliçin yeni şekiller aramaktadır.

Bu arada yeni bir plân hazırlanmaktadır.

Yeni plân esasları bütün Filis-

(Devamı 2 inci sahifemizde)

SPOR

Güneş - Galatasaray muhteliti Mısır takımını 1 - 2 yendiler

Izmirde de fuar münasebetile heyecanlı maçlar yapılıyor

Şehrimize gelen Mısır kupa ve lik şampiyonu Ennadiyülehlî takımı ilk maçını dün Taksim stadyomunda Galatasaray - Güneş muhtelitile oynadı.

Saat 16,50 de kırmızı forma ve beyaz pantalon giyen Mısırlılar sahaya çıktılar ve halkı selâmladılar ve şiddetle alkışlandılar. Kısa bir fasıla ile de Galatasaray - Güneş muhteliti gözüktü.

Nutuklar ve merasim kısa sürdü. Takımlar karşılaştığı zaman Mısırlıları şu kadro ile görüyoruz:

Aziz Fehmi - Kâmil Mes'ud, Ahmed Elvahş - Murad Fehmi, İsmail Rafet, Hüseynülfar - Eşşiri, Rüştü, Muhtar, Essevab, Hani.

Güneş - Galatasaray muhteliti de şu şekilde teşkil edilmişti:

Cihad - Faruk, İbrahim - Eşfak, Riza, Ömer - Melih, Salâhattin, Vehab, Niyazi, Rebii.

Hakem Feridun Kılıç.

Oyuna Mısırlılar başladılar. Soldan inkişaf eden hücumları kesildi ve Salâhattinden Melihe, Melihten Vehaba geçen top, müsaid vaziyette iken havadan bir vuruşla avuta gitti.

Kaçan fırsata rağmen muhtelit takım hücum avantajını muhafaza ediyor. Üçüncü dakikada Mısırlı müdafiin hatasından istifade eden Vehab çizginin üzerinden topu kalenin önüne attı. Salâhattin ve Melih acele yüzünden bu fırsatı kaçırdılar.

İki esaslı tehlike savuşturan Mısırlılar oynu kendi tempolarına almağa muvaffak oldular. Bilhassa sağdan çok güzel inişler yapıyorlar. Muhtarın oyunu daima sağdan sevketmekteki maksadı anlaşılmakta gecikmedi. Sağiçle sağaçık gayet güzel anlaşıyorlar. Ve bunların ahengine giren top muhtelit takımı sağ müdafaa cenahını daima yarıyor.

Muhtelit takım Mısırlıların taz yikini 13 üncü dakikadan sonra bertaraf etmeğe muvaffak oldu hücum hattında ufak bir değişiklik yaparak hücum faikiyetini yeniden ele aldı.

Melih ortaya, Salâhattin sağaçığa ve Vehab ta sağiçe alındılar.

Mısır müdafaasının sol tarafı muhtelitin hücumları önünde zayıf kalıyor.

Rüzgârı arkasına alan muhtelit takımın bu vazyietinden istifade ederek sayı çıkarması icab ederken, üstüste fırsatlar kaçırmağa başladı. Vehab iki müsaid fırsatı, birisinnde topu kontrol edemediği için, ikincisinde atak yapamadığı cihetle kaçırdı.

23 üncü dakikada Mısır sağiçi 20 metreden nefis bir şüt yolladı. Top Cihadın ellerinden kayarak golposta çarptı ve geri döndü. bir dakika sonra ayni oyuncu sıkı bir şütle kalesini yeniden yokladı. Bu sefer Cihad, fedakâr bir plonjonla tehlikeyi bertaraf etti.

Muhtelit takım kadrosunda yeniden değişiklikler var.

Salâhaddin, Niyazi, Melih, Rebii, Bülend.

Oyun müsavi bir cereyan takib ediyor. İki takımın da kusursuz bir ahenkle oynadıkları görülüyor. Bu vaziyet dahilinde çittikçe zevki ve heyecanı artan devrenin nihayetinden iki dakika evvel muhtelit takım güzel bir gol çıkardı.

Topa kafa ile çıkan Hakkının altına giren Muhtar bir favul yaptı. Hakkının vuruşunu Salâhaddin kafa ile ortaladı ve Melih kısa bir sürüşü müteakib takımına bir gol kazandırdı.

İki dakika sonra devre bitti ve muhtelit takım sahadan bir sıfır faik vaziyette çıktı.

İkinci devrede, rüzgârı arkalarına alan Mısırlıların vaziyeti kurtaracağı tahmin ediliyordu. Oyun başladığı zaman muhtelit takımın böyle bi rtehlikeyi ortadan kaldırmak için bütün gayretlerile hücuma geçtiği görüldü. Mısırlılar mütemadiyen tazelenen hücumlara karşı koymak için bütün enerjilerile çalışıyorlar. Fakat altıncı dakikada Mısırı kaleci bir şütü yumruka karşılamak hatasına düştü ve top Rebiiye geldi. Rebii güzel bir vuruşla topu boş kaleye soktu.

2-0 bir netice ile galibiyeti oldukça garanti eden muhtelit takımın müdafaaya çekilmek hevesine düşmesine mukabil Mısırlılar gayreti artırdılar ve oyunu muhtelitin nısıf sahasına nakletmeğe muvaffak oldular. Muhtelit, Salâhaddin, Melih ve Bülendi ieride oynatarak iki muhacimi de geriye almış, tamamen bir müdafaa sistemi takib ediyor. Bu yüzden muhtelitin yarı sahasına yerleşen Mısırlılar, sıkı şütlerle taihlerini deniyorlar. 16 ıncı dakikada soliç sıkı bir şütle Mısır takımına bir gol kazandırdı. Oyun bundan sonra çok hızlandı. Mısırlılar beraberliği kurtamrak, muhtelit takım da galibiyeti elden kaçırmamak için çalışıyor

Zaman zaman sertleşen oyun, sonuna doğru müsavi bir şekilde devam etti. Maç muhtelit takımın 2-1 galibiyetile bitti.

Ennadiyülehli takımı, ikinci maçını bugün Fenerbahçe ve Beşiktaş muhtelitile yapacaktır

● ●

İzmir 27 (A.A.)— Ankara, İstanbul ve Trakya muhtelitleri arasında tertib edilen fuar kupası müsabakalarına başlandı.

Günün ilk karşılaşması, Trakya - İzmir muhtelitleri arasında idi. Trakyaya nazaran daha hâkim bir oyun çıkaran İzmirliler fazla gol yapmıya muvaffak olamadan birinci devreyi 1-1 beraberlikle bitirdiler.

İkinci maç İstanbul - Ankara arasında yapıldı.

İstanbulun bir vuruşu ile başlıyan oyun ilk dakikalarda Ankaranın aleyhine cereyana başladı.

Oyun bütün hızı ile devam ediyor.

İkinci devre birinciye nazaran nisbeten durgun oynandı. Maç 2-1 gibi bir farkla Ankara muhtelitinin galibiyetile neticelendi.

Fuar maçları münasebetile şehrimizde bulunan İstanbul, Trakya ve Ankara sporcuları aralarında İzmirli sporcular olduğu halde Atatürk anıtına giderek törenle çelenk koyduktan sonra ateşli ve genç sporcular memleket gençliğinin minnet ve şükranlarını izhar etmişler ve toplanan muazzam halkın da iştirakile İstiklâl marşını söyledikten sonra alkışlar arasında dağılmışlardır.

Festival Eğlenceleri

(Birinci sahifeden devam)

da çok güzel geçmiştir.

Yenikapı sahillerinde de İstanbul kürek şampiyonluğu müsabakasına başlanmış, birçok amatörler bu müsabakalara iştirak etmişlerdir.

Saat 17 de Mısırın Ennadiehli takımile Fener - Beşiktaş muhteliti arasında bugün Taksim stadyomunda senenin en güzel futbol maçlarından birisi oynanacaktır.

Bütün bunlardan başka bu akşam saat 21,30 da da meşhur Tanasa revüsü Tepebaşında temsillerine devam edecektir.

Bu revü, halktan ümid edilmiyecek derecede rağbet gördüğü cihetle Festival Komitesi Tanasa revüsünün bir hafta daha şehrimizde kalarak temsillerine devam eylemesini kararlaştırmıştır.

Revü heyeti de bu talebi kabul eylediğinden Tanasa revüsü yarın akşamdan itibaren bir hafta her gece Tepebaşında temsiller verecektir.

FIKRA

Fıkraya dair

NAHİD SIRRI

Hesabsız fıkra okudum, beş on tane de kendim yazdım. Türk matbuatında pek de eski bir mazisi bulunmıyan ve bir kaçı muharrirlerinin san'atkârlığı sayesinde antolojilere kadar giren bu yazı çeşidi hakkında bazı şeyler söylemek, yani fıkra hakkında bir fıkra yazmak istiyorum. Evvelâ fıkra mevzuu nelerdir? Almanya ile Çekoslovakya arasındaki ihtilâfların dünyayı bir umumî cenge sürüklemesi ihtimalinden bahsederek bunun önünü almak için ittihazı icab eden tedbirleri bir fıkra içinde bildiriverenler bulunduğu gibi, bilmem nereden kalkıp muhtelf hatlara dağılan arabalardaki yolcu işaretlerinin iyi konmamasından dolayı yolcuların şaşıp kalışlarını bir fıkra mevzuu için kâfi gören muharrirler de var. Bu kadar küçücük şeylerle bir fıkra dolar mı ve ilk işaret ettiğimiz enginlikteki davalar bir fıkraya hiç sığar mı? Şöyle diyebiliriz ki, birçok vak'adan terekküb edebilecek ve birçok şahsı ihtiva edebilecek olan büyük hikâyeye nisbetle şahısları mahdud ve vak'ası basit olmak icab eden küçük hikâye ne ise, makale ve etüde nisbetle de fıkra odur ve büyük davalara bir fıkra ancak - tabir hürmetsiz olmakla beraber kullanacağım - evet, ancak bir fıske vurabilir. Nihayet bir göz atabilir.

Lâkin bazılarının siyaseti âliyeye kadar ilerlettikleri fıkra, mevzuu ufaltıldıkça ufatılıp iki satıra sığacak bir şeye hasredilir ve bu şey, bu münasebetle hiçbir umumî meseleye ve ruh haletine intikal etmeden anlatılacak olursa, bu sözlerin yeri fıkra sütunu değil fakat okuyucularımızın şikâyetleri ve temennileri) gibi bir mevki olmalıdır.

Yüksek tedrisat Umum müdürünün Şehrimizdeki tetkikleri

Bay Cevad; üniversite ve akademide meşgul oldu

Yüksek tedrisat umum müdürü Cevad; evvelki gün Üniversite ve Güzel San'atlar Akademisine giderek bazı mühim tetkiklerde bulunmuştur.

Üniversitedeki tetkikler sırasında; memleketlerine giden ecneci profesörlerin yerlerine tayin olunacak yeni profesörler etrafında meşgul olunduğu anlaşılmaktadır.

KALBE GİREN HIRSIZ

Senenin en orjinal romanı Son Telgraf'da okuyacaksınız

Uludağ'ın tepesinde; karlar ülkesinde atlet fanilelerile yaşıyan bir aile

İstanbul Amerikan hastahanesi sertabibi 8 senedenberi kamp kuruyor

Doktor; dağda tam bir fikir istirahati için Amerikadan gelen mektub ve gazetelerini bile İstanbuldan Bursaya getirtmiyor!..

Memleketimizde kayak sporlarına ve dağcılığa verilen ehemmmiyet her yıl artmaktadır. Bu cümleden olmak üzere en güzel kayak yerimiz Uludağa her sene yüzlerce kişi çıkmaktadır.

Ezcümle şehrimizde Nişantaşındakı Amerikan hastanesi sertabibi doktor, operatör B. Şipirt; 8 senedenberi ailesile muntazaman her yıl Bursaya giderek Uludağda kamp kurmak suretile bir ay tatil ve istirahat devresi geçirmektedir.

B. Şıpırt, bu sene de Bursaya gitmiş ve Sarıların çamlığında 18 nüfuslu 3 aileden mürekkeb bir kamp kurmuştur. Doktor Şıpırt, Amerikadan İstanbula gelen hususî mektublarının bile buraya gönderilmesini temin ederek dağda tam bir fikir istirahatine geçmiş bulunmaktadır.

Geçen gün Bursa valisi Bay Şefik Soyerle Bursa dağcılık klübü reisi Bay Saim Altınok, bulundukları Dolubaba kampından hareketle yaya olarak doktor Şıpırtın kampına gitmişler ve kendisini hususî surette ziyaret etmişlerdir. Doktor Şıpırt ve çocukları burada bir atlet fanilâsile dolaşarak kendi ihtiyaçlarını kendileri temin eden insanlar gibi çalışmaktadırlar. Dokotr Şıpırt valinin bu ziyaretinden fevkalâde memnun olmuş ve ayrıca bir noktadan daha memnun olduğunu şu sözlerle anlatmıştır:

«— Eski yıllarda buradan şehre günde en az 200 hayvan yükü kesilmiş çam odunu geçerdi. Şimdi bir tek yaprak bile götürülmüyor. Bundan, güzel dağınız hesabına çok memnunum!»

Yukarıda söylediğimiz gibi, Amerikalı doktor; tatil ayını tam bir istirahat içinde geçirmek için gerek işine ve gerek hastaneye aid tek bir kelime bile kat'iyyen konuşmamakta; bir satır bile okumamaktadır!...

KÜÇÜK HABERLER

★ İktısad Vekili Şakir Kesebir, dün akşamki ekspresle Ankaraya hareket etmiştir.

★ Birleşik esnaf cemiyetleri yardım heyeti teşkilâtı, İstanbuldaki bekâr esnaf için bir barınma evi yaptırmağa karar vermiştir Bu hususta tetkikat yapılmaktadır. İstanbulda beş bine yakın bekâr esnaf vardır.

★ İtalyan bandıralı Kampidogliyo posta vapuru, Bulgaristanda Burgaz limanı civarında şiş yüzünden Anastasya adası kayalıkları önünde, tehlikeli surette karaya oturmuştur.

★ Zonguldak Atatürk gününü kutlulamış ve on binlerce halk büyük tezahürat yapmıştır.

★ Senteriyen bayramı münasebetile Reisicumhur K. Atatürkle Macaristan Naibi Horty arasında telgraflar teati olunmuştur.

★ Başkumandanlık muharebesinin senei devriyesi olan 30 ağustos dolayısile salı günü bütün resmî devair ve malî müessesat kapalı olacaktır.

★ Ulukışlaya şiddetli dolu yağmıştır.

★ Arnavudluk Ankaraya yeni bir elçi tayin etmiştir.

★ Islahat programı iki sene müddetle tatbik edilecek ve elektrik tesisatı, İstanbul halkını tatmin edecek hale konacaktır.

★ İktısad Vekâleti İstanbulda bir ekmek fabrikası inşa edilmesini kararlaştırmıştır. Ekmek fabrikasını Toprak ofisi umum müdürlüğü yapacaktır.

★ Leyli meccanî imtihanları 1 eylûlde başlıyacaktır.

★ Ziraat Vekili Faik Kurdoğlu, Ankaradan şehrimize gelmiş ve Yalovaya gitmiştir. Faik Kurdoğlu, orada Vekâlete bağlı Gazi ve Baltacı çiftliklerini tetkik ve teftiş edecektir.

★ Rumen heyeti reisi Slavesko yarın akşam Ankaraya gidecektir.

Rumen heyetinin Ankarada yapacağı temaslara ehemmiyet verilmektedir.

★ İzmit, Sellüloz ve ikinci kâğıd fabrikamızın inşaatı 939 senesi haziranında nihayet bulacak ve işlemeğe açılacaktır.

★ Dost Yunan hükûmeti deniz erkânıharbiye reisi Amiral Sakalariu'nun kızı Lukya Sakalariu, stetik danslar yapmak üzere şehrimize gelecektir.

★ Yaz tatili münasebetile vazifeleri başından ayrılan ilk ve orta mekteblerle lise muallimieri 1 eylûle kadar vazifeleri başına döneceklerdir.

İkmal imtihanları, 1 eylûlden itibaren başlıyacaktır.

★ İlk tedrisat umum müdürü İsmail Hakkı, köy mekteblerini gezmek ve köycülük çalışmalarını tetkik etmek üzere birkaç güne kadar Almanyaya gidecektir.

İstanbul Beşinci icra memurluğuna:

Bir borcun temini için mahçuz ve satılmasına karar verilen (71,5) düzine erkek, Kadın ve çocuk çorabı 1/9/938 perşembe günü saat 13 te Sultanhama Fındıklıyan hanı içinde açık arttırma ile satılacağından almak istiyenlerin mahallinde bulunacak memuruna müracaatları ilân olunur.

Türk - İran Hudud mülâkatı

İtilâfa ait ilk mülâkat yapıldı

Iğdır (Son Telgraf) — Türkiye Cumhuriyeti ile İran hükûmeti arasında aktolunup bu kere meriyete giren hudud anlaşması hükümlerine tevfikan hudud işlerine aid müzakeratta bulunmak üzere İlçebayımız İhsan Olgun İran hudud komiseri tarafından davet edilmiş ve Sürbahan - Doğu Bayazıt yolu ile, mülhakat için Bezirgân geçidine azimet eylemiştir.

Doğu Doğu Bayazıt (Hususi) hudud işlerine aid müzakeratta bulunmak üzere ilçemizden geçerek Bezirgan geçidine giden Iğdır kaymakamı İhsan Olgun İran hudud komiseri Bay Muhsin Devletşahı ile ilk mülâkatını yapmıştır.

Filistinde İngilizler

(Birinci sahifeden devam)

tinin daimî olarak İngiliz mandası altında bırakılması ve bu mandaya tâbi olmak şartile Yahudilere küçük bir mıntakada muhtariyet verilmesi olacaktır. Bu mıntaka Tel-Aviv havalisine münhasır olup sahilde kırk mil uzunluğunda ve 10 mil derinliğinde dar bir saha teşkil edecektir.

Bu sahadaki nüfusun yüzde doksan beşi Yahudidir. Yüzde beş nisbetindeki Arablar da Arab mıntakasındaki Yahudilerle mübadele edilecektir. Bu yeni plâna göre Arablara ne istiklâl, ne de muhtariyet verilmemektedir. Bunlar doğrudan doğruya İngiliz mandası altında kalacaklardır.

Maamafih diğer taraftan İngilterede kuvvetli bir zümre bu şekilin de aleyhinde bulunmaktadır. Bunlar doğrudan doğruya Filistinle Suriyenin bir konfederasyon halinde idare edilmesini istemektedirler.

Bunlar Suriyelilerle Filistinlilerin ayni ırktan olduklarını ve iktısaden birbirini tamamladıklarını iki memleketin birleştirilmesi davası için birer kavi delil saymaktadırlar. Bunlar şimdi İngiltere ile Fransanın yekdiğerile sıkı dost olduklarından böyle bir plân üzerinde anlaşılabileceği kanaatinde bulunmaktadırlar.

Karışıklıklar

Filistinde yeni karışıklıklar zuhur etmiştir. Yafada infilâk eden bombadan yaralananlardan 23 kişi daha bugün ölmüştür.

Arab çeteleri, Ramla yolunda Musevi otobüslerine hücum ederek, sekiz kişiyi öldürmüşlerdir.

Yafada bugün müteaddid yangınlar çıkmıştır.

1900 lira nasıl aşırılmış

Kars telgraf muhabere memurlarından Tahsin Pulur, Erzurumlu Mustafa oğlu Mitil Osman nam şahısla aralarında kurdukları bir plâna göre sahte telgraf keşide etmek suretile Arpaçay P. T. şefliği kazasından, 29/11/937 tarihinden 3/2/938 tarihine kadar beş defada 1900 lira aşırmış oldukları vilâyet idare heyetince sabit görülduğünden, bu suçtan dolayı mevkuf olunan Tahsin Pulur'un mevkufiyeti halinin devamına ve Türk ceza kanununun 341 inci maddesine tevfikan lüzumu muhakemesine karar verilmiştir.

Diğer suçlu ve hali firarda bulunan Osmanın da araştırılmasına devam olunmaktadır.

Üsküdar icra memurluğundan:

Petroya borçlu Grigor Kalivasın mahcuz bakkaliyesinin 2/eylûl/938 cuma günü saat 8 de bağlamak suretile Kadıköy Çarşılı Bahçe sokak 2 No. dükkânının önünde birinci açık arttırmasının icrasına ve muhammen kıymetlerinin % 75 ini bulmadığı takdirde ikinci açık arttırmaya bırakılarak 6/eylûl/938 salı günü ayni saatte başlanılarak ayni yerde ikinci arttırmasının icrasile satılmasına karar verilmiştir.

Talip olanların muayyen gün ve saatte mahallinde hazır bulunacak memura müracaatları ilân olunur.

ONU BEN BOĞDUM

AŞK, HEYECAN ve İHTİRAS ROMANI

Tefrika N. 83

Yazan İskender F. SERTELLİ

— Evet... Şüphesiz...

Ve birden ayağa kalkarak Ayten'in boynuna sarıldı:

— Artık bu gece birbirimize daha çok yakınlaşmış oluyoruz, sevgilim! Seni nasıl sevdiğimi bilsen..

Ayten kendini Gültekinin kolları arasına bıraktı...

★

O akşam Napoliye varacaklardı.

Ayten hayatından çok memnundu. —

Kocasından ayrıldığı gündenberi ilk defa o gece bir erkeğin kolları arasında yatmıştı.

Ah o gece! O gece herşey bitmişti...

Ayten artık Gültekinin malıydı.

Ve Gültekin ertesi gün kendisine biraz daha tahakküm etmeğe onu biraz daha avcunun içinde ezip sıkmağa başlamıştı.

Ayten damarlarını yakıp tutuşturan ateşin kıvılcımlarını vücudünde hâlâ hissediyordu. Hâlâ omuzlarında bir ürperme, hâlâ kalbinde bir heyecan duyuyor... Kendini hâlâ âşıkının kolları arasında sanıyordu.

Gültekin salonda yeni tanıştığı bir Yugoslavyalı ihtiyarla biriç oynarken, Ayten paltosunun yakasını kaldırmış güvertede tek başına dolaşıyordu.

Gültekin Aytene

— Haydi çık güverteye de biraz hava al!

Demişti. Gültekin güvertede kimsenin olmadığını biliyordu. Çekindiği adamların hepsi de oyuna, kitaba dalmışlardı.

Ayten guvertede dolaşırken, enginlere baktı. Artık herşey geride kalmıştı.

İstanbul...

Çamlıca ..

Iztırab...

Ve bekârlık...

Ayten, en çok bekârlıktan, yalnızlıktan bıkmıştı. Çamlıcada geçirdiği münzevi hayatını düşündükçe, göğsünü şişirerek:

— Oh, diyordu. Allah bu Mısırlı prensi benim ayağıma - beni yalnızlıktan ve bekârlıktan kurtarmak için - göndermiş.

Gözleri ileride.. Daima ileride yürüyordu.

Öğle yemeğinden kalkalı iki saat olmuştu.

Napoli yolu da ne kadar uzamıştı ya..

Saat altıda varacaklardı oraya.

Vezü yanar dağını Napoliden seyredecekler, orada bir gece kaldıktan sonra, ertesi gün trenle Venediğe gideceklerdi.

Yolculardan biri Aytene:

— Napoliyi çok seveceksiniz, Madam! demişti. Orada bir kaç gün kalacağınızı umuyorum.

Napoli sahillerinde dolaşmak Ayten için acaba umulduğu ve söylendiği kadar zevkli bir işi olacak mıydı?

Bunu şimdiden nasıl kestirebilirdi?

— Hele bir varalım da, ondan sonra veririz kararımızı..

Diye söylenip dururken, birdenbire karşısına bir erkek çıktı.

Ayten irkildi..

Bir adım geriye çekildi.

— Ah.. Sinyor Kapola!...

Bu söz, genç kadının ağzından ihtiyarında olmıyarak çıkıvermişti.

İtalyan genci büyük bir nezaketle Ayteni selâmladı.

— Burada sizi yalnız görebildiğime ne kadar sevindim bilseniz...

Aytenin kalbi çarpmağa başladı.

Benimle neden bu kadar meşgul oluyorsunuz?

— Sizinle meşgul olmamak kabil mi, Madam? Siz etrafınızı yakana bir ateş parçasına benziyorsunuz!.

Yanına sokuldu:

İstanbuldan hareket ettiğimiz gündenberi sizinle bir dakikacık olsun görüşebilmek fırsatını bulmak için neler yaptım, nelere baş vurdum..

— Ne istiyorsunuz benden?

Ayten bu üç kelimeyi güçlükle söyliyebilmişti.

Sinyor Kapola:

— Sizi sadece yakından temaşa etmek istiyorum, Madam! dedi. Gözlerim her yerde sizi arıyor...

— Fakat ben evli bir kadınım.

— Saadetinizde gözüm yok, Madam!

Dedim ya, sadece sizi yakından seyretmek. Ve bu arzumu yenmeğe muvaffak olamadığıma çoluyorsunu?

— Beni bu derece güzel mi buluyosunu?

— Hayatımda - bütün Avrupayı gezdim - sizin kadar güzel, şirin ve sahhar bir kadın görmedim, Madam!

Eşinizle bal ayı geçirmeğe mi gidiyorsunuz?

— Evet...

— Napolide mi kalacaksınız?

(Devamı var)

Güreş ve pehlivanlığa verdiğimiz ehemmiyet daha arttırılıyor!

Bütün şehr, kasaba ve köylerimizde genç istidadları meydana çıkarmak üzere muhtelif mıntakelara antrenörler gönderilmesine başlandı

Her vilâyetin muhtelif sıkletteki pehlivanları birbirlerile güreşerek gurub birincileri saçilecek sonra bunların karşılaşmalarile da baş pehlivanlar belli olacak!..

Sporlarımız arasında millî bir yer alan «güreş» e verdiğimiz büyük ehemmiyetin bir kat daha arttırılması ve «Türk gibi kuvvetli!» darbımeselini cihana yayan pehlivanlarımız arasına daha bir çok yenilerinin katılması imkânlarının sür'atle hazırlanması kararlaştırılmıştır.

Hem bu maksadı temin etmek üzere tetkikiat yapmak ve hem de; memleketimizin tekmil şehir ve kasaba ve köylerindeki meçhul kalmış genç istidatları meydana çıkarmak üzere Anadolunun muhtelif mıntakalarına antrenörler gönderilmesine başlanmıştır.

Ayrıca birbirine yakın bir kaç vilâyetin bir mıntaka namı altında toplanarak bu mıntakaya dahil şehir, kasaba ve köylerden istidadların birbirlerile güreştirilmesi suretile o mıntakanın baş, orta ve hafif siklet pehlivanlarının grup birinciliklerinin tesbit olunmasına girişilmiştir.

Aldığımız malûmata göre, bu cümleden olmak üzere Kastamonu,, Bolu, Çorum, Kayseri, Sıvas, Niğde, Seyhan, İçel vilâyetleri bir mıntaka namı altında toplanmıştır. Bu vilâyetlere dahil şehir, kasaba ve köylerden seçilecek birincilerin eylûlde kastamonuda birbirlerile karşılaştırılmaları kararlaştırımıştır.

Bu mıntaka entrenörlüğüne maruf güreşçilerimizden Bay Kemal tayin olunmuş ve kendisi İstanbuldan Niğdeye gitmiştir.

Diğer muhtelif vilâyetlerimizde de ayni mıntaka usulile böyle karşılaşmalar yapılacaktır.

Bu müsabakaara kendisine güvenen muhtelif siklette genç istidadlar da iştirak edebileceklerdir. Her mıntakanın kazanan birincileri, birbirlerile gürşetirilecek bu suretle sona kalan başpehlivan olacaktır.

Polonyalı maruf Bir müsteşrik Şehrimizde

"Dil kurultayı,, mıza da iştirak eden B. Anomyaş tedkikler yapacak

Polonyanın maruf müsteşriklerinden Ananyaş Vayonç Kavonski ve bayanı ile Polonyada bir cemaatin reisi olan Bay Süreyya memleketimizde tetkikler yapmak üzere şehrimize gelmişlerdir.

Kendilerine bir de Polonyalı ressam refakat etmektedir.

Müsteşrik Ananyaş; geçen yıl toplanan «Dil Kurultayı» mıza da iştirak etmiş ve orada mühim bir tez irad etmiş bir âlimdir.

Kendisi gayet güzel türkçe konuşmaktadır. Mumaileyh ve arkadaşları evvelki gün bir hafta kalmak üzere Bursaya gitmişlerdir.

Umumî Hapishane Binası Yıkılamıyor

Adliye vekilinin riyasetinde yeni bir komisyon kurulacak

Türk tarih kurumu ile müzeler umum müdür B. Azizin ve diğer bazı zevatın adliye sarayı yapılmak üzere yıkılması ekseriyetçe muvafık görülen umumî hapishane binasının yıkılmasına itiraz ettikleri malûmdur.

Gerek tarih kurumu ve gerek Bay Aziz ile diğer zevat bu fikirlerinde ısrar etmektedirler.

Bu münasebetle meselenin yeni bir komisyon tarafından ehemmiyetle tetkik olunması kararlaştırılmıştır.

Bu komisyon; bugünlerde şehrimizde ve Adliye Vekili Saraçoğlu Şükrünün reisliğinde içtima edecektir.

Adliye Vekilimiz iki tarafın da fikirlerini ve müdafaalarını ayrı ayrı dinliyecek ve komisyon azalarile müzakereden sonra bu meselede kat'i bir karar verilecektir.

Maamafih; bu hususta yapılan tahminler; binanın tarihî kıymetinin ehemmiyetinde ittifak ve sebat olunacağı, binaenaleyh umumî hapisanenin yıkılmasından sarfınazar olunacağı merkezindedir.

Bu tahmin kuvvetlendiği ve tahakkuk ettiği takdirde «yeni adliye sarayı» için yeni bir aramak icab edecektir.

Memleketimizde 40-45 yaş arasında Kaç kadın var?

Bunların % de 47 si yeni harfler sayesinde okuyub yazma öğrendi!

Memleketimizde 40-45 yaş arasında bulunan kadınların sayısının «473» bin «948» kişiye vardığı anlaşılmaktadır.

Bu kadınların «21» bin «293» kişisinin yani yüzde 51 i okuyup yazma bilmektedirler.

Halbuki Cumhuriyetten evvelki zamanlarda bu kadınların ancak yüzde 2,5 nun okuyup yazma bildikleri malûm olduğuna göre kadınlarımızın yüzde 46,5 nin yeni harflerimzi sayesinde okuyup yazma öğrendikleri kolayca tezahür etmektedir.

Kumkapıda Yeni bir Mekteb Yapılacak

Bu maksatla münasib bir arsa bulundu

Maarif müdürlüğü Kumkapıda yeni bir ilk mekteb binası inşasını lüzumlu görmüştür. Bu maksatla bir arsa aranarak bulunuştur.

Pek yakında bir münakasa açılarak burada bir mektep inşasına başlanması kararlaştırılmıştır.

Fakat yeni Kumkapı ilk mektebi ancak gelecek ders yılı başından itibaren açılabilecektir.

2 inci bir İmralı Hapishanesi Kurulacak

Imralıya Adanadan 41 mahkûm geliyor

İmralı adasındaki ilk ziraî hapisanemiz günden güne tekemmül eden bir müessese olmaktadır.

Yeniden muhtelif ceza evlerindeki uslu mahkûmlar buraya sevkolunarak kendileri ziraî hayata alıştırılmaktadır.

Bu cümleden olmak üzere Adana hapisanesinden 41 mahkûm İmralı adasına sevkolunaktadır.

Diğer taraftan da bu hapisaneye mümasil yeni bir ceza evi kurulması ve bu suretle ısız, bakımsız bir adada yoktan varedilen İmralı hapisanesi gibi yeni bir ceza evi yaratmak için münasib bir yer aranmaktadır.

Oksporun senei devriyesi kutlulanacak

Okspor kurumu genel sekreterliğinden:

Kurumumuzun açılışının ilk seneyi devriyesi 30/8/38 İstiklâl savaşımızın tarihsel mutlu günü olan zafer bayramına tesadüf ettiğinden ayni gün Beyoğlunda İstiklâl caddesinde Nur Ziya sokağında C. H. P Beyoğlu ilçesi kurağındaki merkezimizde kurumumuzun iki yaşına bastığı merasimle kutlulanacaktır.

Ayni günde kurum adına Taksimdeki Cumhuriyet abidesine bir çelenk konacaktır.

Bu şerefli günümüzde İstanbulda bulunan bütün saylavlarımız, büyüklerimiz bütün spor kurumlarının yönkurulları, üyeleri gündelik, haftalık aylık ve spor gazeteleri neşriyat müdürleri mevkut ve gayri mevkut mecmuaların yazı işleri direktörleri üyelerimiz, millî sporlarımızı ve okçuluğumuzu sevenlerimiz bu mutlu günümüzde bu toplantımzıda unur vermesini bilhassa rica ederiz.

Bir Bire

Sözlerin kıymeti ve iftiralar

Verdikleri söze karşı şarklıların lâkayd kaldıklarını rivayet ederler. Sözünde durmıyanlar şarkta da garbta da vardır. Söze karşı sadakat, bu öyle bir şeydir ki hırsızlık, doktorluk, traş olmak, banyo yapmak dükkân, kaldırım gibi her millette, her yerde bulunması mümkün olan şeylerdir. Fazilet de rezilet de umumi ve insanların müştereken aralarında pay ettikleri huylardandır.

Sözünde durmamağı, randevusuna geç gitmeği yalnız şarklılara mahsus bir nakise addedenler şarka düşman olan züppe Avrupa kafasıdır.

Randevüsüne geç gelen şarklı belki eski devirlerde mevcuttu. Fakat artık Efganistana, Çine kadar giden demiryolları, Okyanusları aşan hava devleri, trans atlântikler, elektirik, motor, dinamo sür'at ve refahı temin eden vasıtalar bugün sür'atin şarkta da garbte de ayni şekilde saltanat sürmesine vesile olmuştur.

Yoksa insan, her yerde insandır. Bütün meziyetlerile ve kusurlarile beraber.

Bu günün çocuğu artık bugünün felsefesile şarkta da garbte de dünün yerleşmiş, köhne telâkkilerine meydan okumaktadır.

BÜRHAN CEVAD

Havuzlar ve sular müdürlerinin seyahatı

İktısad Vekâleti havuzlar müdürü Cemil İstanbuldan Bursaya gitmiş, orada bir müddet kaldıktan sonra evvelki gün şehrimize dönmüştür.

Nafıa Vekâleti Sular umum müdürü Salâhaddin Ankaradan Bursaya gitmiştir.

Bay Salâhaddin Bursada bir müddet kaldıktan sonra evvelki gün Bandırmaya geçmiştir.

Halkevlerinde 30 Ağustos

Eminönü Halkevinden:

30 ağustos zafer bayramı şerefine o gün saat (17) de Evimizin Cağaloğlundaki binası salonunda aşağıdaki program gibi tören yapılacaktır. Yer darlığından dolayı hazırlanan davetiyeleri arzu edenler her gün Ev bürosundan alabilirler.

Program:

1— İstiklâl marşı Ev orkestrası tarafından.

2— Konferans Evimizin üyelerinden Naki Tezel tarafından.

3— Konser Evimiz orkestrası tarafından.

***

Şişli Halkevinden:

Zafer bayramı münasebetile 30 ağustos 1938 salı günü Evimizde saat 15 ten 17 ye kadar Boks müsabakası yapılacak ve gece saat 21 den itibaren bir çaylı dans verilecektir. Davetiyeler Evimizde dağıtılmaktadır.

Şehir meseleleri

İzmir fuarı

Otel buhranına çareler

İzmir fuarının güzelliklerinden bahsedenler, İzmirde otel bulamadıklarından şikâyet ediyorlar, fuar idaresi bunun böyle olacağını bildiği için, vaktile propaganda broşürlerinde, şu tavsiyeyi ileri sürmüştü:

— Şayet otel veya pansiyon bulamazsanız, belediye zabıtasına müracaat ediniz.

Broşürü okuduğum zaman, demek insan İzmire giderse, otel bulamamak gibi bir hâdise ile karşılaşacak!..

Bir mecliste bu mevzu üzerinde görüşüyorduk. İçimizden biri dedi ki:

— İstanbulda fuar olmadığı halde, burada da otel buhranı var, dün gece, bir otel bulmak için, Tepebaşından, İstiklâl caddesine kadar yürüdüm. Bütün oteller doluydu. Yalnız bir otelin tavan arasında tek bir oda vardı. Orada geceyi geçirdim. Hele yazlık otellere gelince hiç birinde yer yoktur.

OTEL BUHRANINA ÇARELER

Otel buhranından geçenlerde de bahsetmiştik. İstanbula, memleketimizin muhtelif yerlerinden akın olduktan sonra, oteller dolmuştur.

Yazlık oteller dediğimiz beş on taneyi bile geçmez. Yapılan bir hesaba göre, yazlık otellerde, ancak 1000 kişi barınabilir, halbuki Avrupanın her hangi büyük bir şehrinde, yalnız bir otelde 1000 kişi yatabilir. Bu mukayese bize gösteriyor ki, İstanbulda yazlık otel diye bir mevcudiyet yoktur. Fakat bunu yapmak, bir belediye bir şehir meselesidir. Bu, iki türlü olabilir. Hususi sermayedarlar, otel açmakta büyük bir menfaat görürler. Ve otelcilik ticaretine sermayelerini yatırırlar. Eğer memleketimizde, bu işe sermaye yatıracak teşebbüs yoksa, bu vazife, belediyelerimize düşer. Nitekim İzmir belediyesi, otel buhranını karşılamak için, İzmirde bir şehir oteli yapmağa karar vermiştir. Otel meselesi, yalnız İzmir için değil, diğer şehirlerimiz için de mevcuttur.

Anadoluda öyle şehirler vardır ki, içinde yatacak temiz bir otel yoktur. Turizmin inkişaf ettiği bir devirde, otel meselesini, bir memleket meselesi olarak telâkki etmeliyiz.

Feci bir cinayet!...

Nuri isminde bir genç; üvey annesini kıyasıya bıçaklıyarak öldürdü!

Maktulün kardeşi; mahkemede; katili evvelce tahliye eden makamdan Davacı olduğunu söyledi!..

İnegölde feci bir cinayet olmuş; Nuri isminde bir serseri; üvey annesi Sabriyeyi alçakca ve kıyasıya bıçaklıyarak öldürmüştür.

Bu hâdisenin muhakemesine evvelki gün Bursa ağırceza mahkemesinde bakılmıştır.

Evvelki günkü celsede; polis Refik, Mehmet, Emin ve Recep adında dört kişi şahid olarak dinlenmişlerdir. Bunlardan polis Refik, Mehmet ve Emin; katil vakasından sonra Sabriyenin vücudünü parça parça gördüklerini anlatmışlardır.

Recep, öldürülen Sabriyenin erkek kardeşidir. O da katil vakasını anlatmış ve ilâve ederek demiştir ki:

—«Bu cinayete sebebiyet veren İnegöl müddeiumumisidir. Kız kardeşim Sabriyeyi cinayetten 12 gün evvel de Nuri bıçakla yaralamıştı. İnegöl müddeiumumisi bu yaralama işi üzerinde tahkikat yaptıktan sonra Nuriyi serbest bırakmıştır ve cinayet ondan sonra olmuştur. Bunun için İnegöl müddeiumumisinden davacıyım!»

Mahkeme; neticede; Sabriyenin annesi Ayşe ile bu meseleden malûmatı olduğu zannedilen İnegölde müskiratçı bay Sadığın kız kardeşi Eminenin çağırılarak Nurinin Sabriye ile olan münasebetinin ve katil vakası şeklinin kendilerinden tahkiki için talk olunmuştur.

Diğer taraftan maktulün kardeşinin; İnegöl müddeiumumisi hakkında mahkemede söylediği sözlerin çok cahilâne olduğu anlaşılmaktadır.

Çünkü İnegöl müddeiumumiliği; evvelce; Nuriyi mevzuata uyarak tahliye etmiş bulunmakta idi!..

Çırpıcı çayırında arteziyen kuyuları

Çırpıcı çayırında arteziyen kuyuları açılmasına başlanmıştır.

Bu iş; bir buçuk, iki ay kadar devam edecektir.

Çıkarılacak sular tahlil olunacaktır. Suların sıhhî evsafı haiz olduğu tahakkuk ettiği takdirde sular; demir borularla Bakırköye kadar naklolunacaktır.

HALK FİLOZOFU

Halâ yaşıyan bir işkence

Dün gazetelerden birinde bir şikâyet mektubu okudum.

Galatada binden fazla amelesi olan bir tütün deposu varmış ki bu tütün deposu dünyada misli görülmemiş bir iş yapmakta imiş Bakınız nasıl?

Burada öğle tatilinde amelenin bir saatlik tatilinden kesilen on beş dakikalık zamanı amelenin umumi defi hacetine tahsis etmek gibi garip bir nizama riayet ediliyormuş.

İnsanın her tabii haklarından ve şüphesiz bu hakların en mühimlerinden biri olan defihacet dünyanın hiç bir yerinde, hiç bir müessesesinde, engisizyon devrinde bile tahdid edilmiş değildir.

Eskiden mahalle mekteplerinde tek ayak üstünde hocanın karşısına dikilip sallanan talebelerin ceza olarak ders zili çalıncıya kadar bu hakkından mahrumi edildiğini görürdük. Bunlardan sabredemiyerek donuna işeyen yavrucakların çektikleri ıstırab tarihe karışmış, küflü softa kafalarının mahsulü idi.

Lâkin böyle bir kısmı da kadın olan amelenin bu iş için muayyen bir saate kadar beklemeleri ve on beş dakika içinde bin amelenin birden ihtiyaçlarını görmelerinin istenmesi engisizyon devrini gölgede bırakacak bir işkencedir. Alâkadar dairenin bu işe göz yummıyacağından yüzde yüz eminiz.

HALK FİLOZOFU

Birimizin derdi Hepimizin derdi

Bu halk; zulmetten kurtarılmalıdır!

İstanbul elektrikdairesinin ehemmiyetle nazarı dikkatine

Dün, Bakırköyün en güzel bir semti olan Kartaltepe, Mısırtarlası halkının mühim bir derdini duyduk. Müteessir olduk.

Bu derd; nursuzluk, yani elektriksizliktir.

Memleketimizin en hücra yerlerinde bile lâmba, mum ve çıranın terkedilerek yerine elektriğin konması ve bütün köylerimizin bu medeni ışığa kavuşması nafıa programının ana hatlarından birini teşkil ettiği ve bu idealin tahakkuku için milyonlarca lira sarfile Kütahya ve Zonguldakta yeni ve modern 2 santral inşasının kararlaştığı bir sırada İstanbul gibi bir baş şehrin belediye hududları dahilinde bulunan güzel bir semtindeki bu talisiz halkın hâlâ iptidai tenvir vasıtalarile başbaşa kalmağa mahkûm bırakılması iç sızlatacak bir hâdise ve kırtasiyeciliğin elim tezahürü bir vak'adır!

Ve nitekim Mısırtarlasındaki evlerin sakinleri bunu şöyle anlataktadırlar:

— «Bakırköy ve Kartaltepenin her tarafı elektrik ziyasile nurlandığı halde evlerimiz her nedense bundan mahrum bırakılmıştır.

Bu hususta alâkadar makamlara müracaat ettik. Bir takım tetkikler yapıldı. Neticede evlerimize cereyan sevki için 10 direk lâzım olduğu, bunun ise fazla bir paraya mutevakkıf bulunduğu (!) cevabile iktifa edildi!

Biz tekrar ilgililere başvurduk.

Bu sefer; iş bir mühendise havale olundu. Aradan günler geçiyor Ne yazık yine bir ses ve seda çıkmadı!.

Şimdi her gün bütün bir bekleyiş ve içsızlayışla elektriğe hasret çekiyor, her yeni bir günün sabahı; «belki bugün mühendisler gelip keşif yapacaklar » ümidile yataklarımızdan kalkıyoruz

Fakat; bütün bir intizarla geçen saatlerden sonra yine ses

Sultan Aziz Ve gözdeleri

SON TELGRAF'ın Tarihi tefrikası No. 77

Yazan: M. Sami KARAYEL

Osmanlılar, Eflâk ve Buğdanı zaten Karlofça muahedesinden sonra kaybetmiş gibi idiler

İngilizlerin, Sırbistan meselesinde bizi siyanetleri ve ecnebi devletlerin müdahalesine meydan vermemek için el altından oynadıkları rol kara gözlerimizden ziyad İslâvların Akdenize doğru uzanmaları idi.

Avusturyalılar da; Sırbistanın ve Karadağın ilânı istiklâl etmesini istemiyorlardı. Çünkü; İslâv unsuru, Cermî bir ihtilâl çıkarmak, İtalya, Macar ve Osmanlı hıristiyanları meselesini Ruslarla müştereken kendi noktai nazarına göre halletmek davasında idi.

Hatta bu sebeble Fransanın İstanbul sefiri Mösyö (Tovnel) in Rus sefirile teşriki mesai ederek İngilterenin emellerini suya düşürmeğe çalıştığı aşikâr idi.

İşte, Sırbistan meselesinde İngilterenin bütün yardımlarına ve siyasî tesirlerine rağmen; Rusya ve Fransanın müessir hareketlerile Belgrad kaleleri Sırplara teslim edildi.

Bunca senedir, tahtı hâkimiyetimizde bulunan bu yerleri kuvvet ve kudretimiz olduğu halde; siyasî entrikaların tesiri, teşkilâtsızlığımız, ricalimizin siyasî ve idarî kozmopolitliği yüzünden bir hiçe kurban oldu. Üste de bu yerlerde yüzlerce senelerdenberi, tavattun etmiş bulunacaktı.

Halbuki Cermen unsuru da Adriyatik denizine ve Balkanları aşarak, Akdenize doğru uzanmak sevdasında idi. Avusturyalılar; Bosnaherseği ele geçirmek için, içten içe isyanı körüklüyorlardı.

Fakat; Rus müdahalesine meydan vermemek için elden gelen teşebbüsattan da geri kalmıyorbiini vüzera ve paşalarımızla alıp İstanbula getirdi.

Bizim bu halimze; düşmanlarımız gülüyor, menfaatleri icabı bize bağlanan dostlarımız da hayretler ediyordu.

Sırbistanda isyan eden bir alay baldırı çıplak, altmış bin kişilik muntazam tedip ordumuz önünde, siyaseten işi kazanmışlardı. Askerlerimiz, kumandanlarımız elleri böğründe kaleleri terk ile avdet etmişlerdi.

Romanya meselesi de berbadtı. Tarihlerimiz eflâk ve buğdan işlerine memleketeyn meselesi derler.

Romanya, hükûmeti Osmaniyeyeye tabi bir beylikti. Fransa ihtilâlinin tesirleri buralara kadar el atmıştı. Bağdat ve Eflâk birleşerek memleketeyn namı altında bir meclisi mebusan ile idare olunur hale geldi.

sonra kaybetmiş gibi idiler.

Ruslar, Kırımın İstiklâlini temin edip, İstanbulla bu ülkenin irtibatını kestikten sonra; Eflâk ve Bağdat üzerinde Türklerin otoritesi azaldı. Kırımın yüzbinler tutan akıncıları ne Dobricaya ve ne de Balkanlara inemez oldu.

Osmanlı ordusu, yüzbinlerce akıncı askerinden mahrum kalmıştı.

Kırım hanlığı bize tabi iken, her vakıt için yüz, iki yüz bin akıncı, Osmanlı ordusu sahnei harbe gelmeden önce lâzım gelen yerleri budar, düzeltirdi. Ve bu kuvvetler; Ruslar için serhedde, daima emre amade müstakil bir ordu mahiyetinde idi.

Ruslar; emellerine malik olmak ve Balkanlara inmek için evvelâ, Kırımı bizden kopardı. Bağdat ve Eflâk üzerinde tesiri siyasî icrasına basladı. Sözde Lehleri hima-

Müdhiş Havadis

Cüceler isyan Ettiler

Amerikada şirketlerde, müzikhollerde çalışmakta olan cüceler isyan etmişlerdir. Bu isyana sebeb ne biliyor musunuz: Kendilerine adam muamelesi yapılmaması. Şimdi ne kadar cüce varsa ağız birliği etmişler:

— Bizi çocuk yerine kokuyorlar. Büyüklere verilenin yarısını bile bize vermiyorlar. Halbuki bu hakkımız değil mi?

Demişler bir heyet seçmişlerdir. Seçilen mümessillerin evsafını tahmin edersiniz: En cücelerinden bir grup. Şimdi bu heyet, Amerikanın bir şehrinden yola çıkarak Şimalî Amerikayı dolaşacaklar haklarını arıyacaklarmış.

Yakışıklı delikanlı Kadınları nasıl Kafese koymuş?

Tam sekiz aylk bir kovalamacadan sonra Amerikadaki yeni Orlean polisleri Jak Dölamor adındaki gençi yakalamışlardır. Muhitte güllü Jak diye tanılan bu gencin suçu mücevher hırsızlığıdır.

18 yaşındaki Jak fevkalâde yakışıklı bir delikanlıdır. Güzelliği sayesinde hırsızlığın bu branşında Delikanlı yüksek sosyetelerde kason derece muvaffak olmaktaydı. dınların ve kızların pek meclûp oldukları bir tipte olduğundan, görüştüğü kızı ve kadını mutlaka soyuyordu. Onların mücevher ve ziynetlerini aşırarak yerine bir demet kırmızı gül bırakıp gidiyordu. Kendisine bu yüzden güllü Jak derler.

DÜNYA MESELELERİ

İtalyanın son günlerde çok fazla meşgul olduğu üç mesele var!

Fransaya hücum. Yahudilere karşı vaziyet. katolik kilisesi.

Almanya, Fransa manevralar yaparken İtalya da ordularını tecrübe etti.

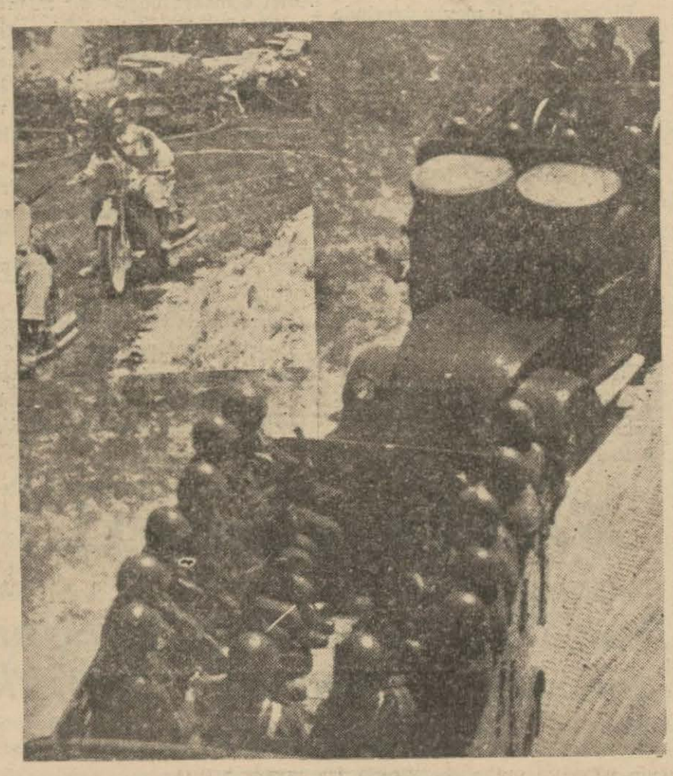

Bir zamanlar İtalya ile Fransa arasında konuşulacak, anlaşılacak derken bugün için buna artık ihtaml verilmez oldu. İtalyan matbuatının Fransaya karşı giriştiği hücumlara bakınca Romanın bir şehrinden yola çıkarak Şimalî Amerikayı dolaşacaklar haklarını arıyacaklarmış.

Fransız gazeteleri bu hücumlardan bahsederken Roma ile Paris arasında mani bir şey olmadığı halde neden bu hücumlara giriştiğini sordular. Fakat son günlerde Giornale d'İtalia gazetesi yazdığı bir yazı ile hem işi anlatıyor, hem de bu anlaşmazlığın nereden geldiğini gösteriyor. Bu gazetenin yazısı yarı resmî mahiyette sayıldığı için manalı görülmektedir. Mesele bugünün meselesi değildir. İtalyan gazetesinin yazısından da anlaşılıyor ki başlangıcı Habeşistan meselesinde aramak lâzım geliyor. Halbuki o zaman Fransada iktidar mevkiinde bulunan Laval hükûmeti İtalyanın menfaatlerini gözederek hareket etmiş diye sayılıyordu. Milletler Cemiyetinde o zamanki Fransa hükûmeti İtalyaya pek göze çarpan bir taraftarlık gösterdi. Hele zecrî tedbirler bahsinde o zamanki Fransız hükûmeti işi uzattıkça uzatmağa çalışmış, nihayet zecrî tedbirlerin İtalyaya büyük bir ziyan olmıyacağına kanaat getirecek derecede iş uzadıktan sonra o da İngiltere ile beraber olmuştur.

Şimdi İtalyan gazetelerinin bu tarzdaki hücumları devam ederken bunlara karşı Fransız matbuatında görülen cevablardan da bir kere daha anlaşılıyor ki Habeşistan meselesi çıktıktan sonra o zamanki Fransa hükûmeti İtalyaya karşı kolaylık göstermek için elinden geleni esirgememiştir. Burada politika âleminin ne türlü bir iç yüzü olduğu bir kere daha gözönüne gelmektedir.

Milletler Cemiyeti misakı bahsini burada tekrar açmağa lüzum olmadan denebilir ki bu misakı tatbik etmek üzere girişilmiş olan zecrî tedbirleri bir taraftan da çürütmek, hükümsüz ve tesirsiz bırakmak üzere diplomatlar âleminde az çalışılmamıştır. Milletler Cemiyeti toplantılarında o zaman söylenen nutuklar hâlâ unutulmamıştır. O zamanki kararların nasıl verildiği de yine hatırlardadır. İtalyan matbuatının o zaman İngiltere aleyhine yazmış olduğu yazılar da hatırdan çıkacak kadar zaman geçmemiştir Şimdi İtalyan matbuatının Fransa aleyhindeki neşriyatı, bir zamanlar İngiltere-

(Devamı 7 inci sahifemizde)

Kral ile Başvekil manevralarda

ile Paris arasında bugün için herhangi bir anlaşmanın uzak olduğunu tahmin etmek zor değildir. İtalyan gazeteleri hücum etti.

Madam Krizantemin torunları

Bir oyuncu Kızın Macerası

Otuz çocuklu fakir bir balıkçının kızı Prenses oldu, Mikado sarayına girdi

Umumî Harbde, Sen nehrinin sol sahilindeki talebe yurdlarından birine ufak tefek bir Japon kızı gelmişti. Bebek gibi kısa saçları, kırlangıç gözüne benziyen siyah ve parlak gözleri ve minimicik elleri ve ayakları vardı. İnce beli, deri bir kemerle sıkılmıştı. Pek az fransızca bliyor ve bunları güçlükle telâffuz ediyordu ve yanlışlarını tashih edersek memnun kalacağını söylüyordu.

Gece ve gündüz çalışma başladı. Birkaç ay sonra fransızcayı serbestçe ve Paris şivesile konuşmağa başladığını hayretle gördük.

İşte Japon kadınlarının bu zekâsı sayesndedir ki Uzakşark an-

Dünkü geşalar

aneleri, âdetleri değişmeğe başlamıştır.

Japonyada feminizm hareketleri umumî harbden sonra doğmuştur. Avrupa ve Amerika âdetlerinden birçokları kabul edilmiştir. Avrupada tahsil eden Japon kızları memleketlerine dönünce gazeteler vasıtasile fikirlerini neşre başlamışlardır. Birçok kadın gazeteleri tesis olundu. Aile hayatına aid yazılar yazılıyor, kadınlığı ve kadınları alâkadar edecek mühim meseleler hakkında münakaşalar oluyordu. Filimler ve radyolar vasıtasile kadınların tenvirine çalışılıyordu. Kadın doktorlar, köyleri dolaşıyorlar, köylülere hıfzıssıhhayı öğretmeye çalışıyorlardı.

1922 de Japon hükûmeti, ilk defa olarak Japon kadınlarına «cemiyet kurma» hakkını verdi. Kadınlar bundan istifade ve birçok

Devamı 7 inci sahifemizde

HİKÂYE

Bir ümid böyle söndü

Yazan: Fatin Fuad Özer

(Dünkü sayıdan devam)

— Çıldırdın mı Feridun?.

— Peki neden .

— Neden olacak... Bu kadar aceleye ne lüzum var. Daha henüz birbirimizi iyice tanımıyor sayılırız... Hem ailem beni sana vermez ki!.

— Vermez mi?.

— Tabii değil mi?.

— Ya!...

İzzetinefsinin kırılışı, ümidsizlik, sukutu hayal, inkisar... Nüveyre dayanamıyor. Feridunu bu kadar ıztırab içinde kıvrandırdığı için kendi kendinden bile utanıyor. Hırçınlıktan vaz geçiyor. Sesine bir tatlılık veriyor.

— Feridun, diyor. İkimizi birbirimizden uzaklaştıran öyle mer hametsiz sebebler var ki... Bu sebebler ilelebed birleşmemize yıkılmaz bir mâni teşkil decektir Biz iki ayrı dünyanın birbirine aksi iki ayrı ufkuna doğru gidiyoruz...

Birimiz hayata doğru daha yeni dönerken diğerimize ölüm kadehi sunuluyor. Birimiz sağa doğru meylederken diğerimiz sola sapmaya mecbur oluyor... Tekmil bunlara karşı artık birleşmemize maddeten imkân var mı?. Soruyorum sana...

— Çok müphem konuşuyorsun. Sözlerinden bir şey anlıyamıyorum... Kuzum Nüveyre açık konuş ne demek istiyorsun... Yoksa.. Yoksa beni sevmedin mi? .

— Bu dünyada kimsenin tasavvur edemiyeceği akıllara durgunluk verecek derecede sevdim.. İtiraf ediyorum...

— O halde...

— Artık arkasını sorma. Bunu zamanla anlarsın... Hem hava çok serinledi. Dönsek üşümeğe başladım.

Kürekler sandalı sahile doğru çeviriyor. Beş dikaka sonra ikisi de karaya atlıyorlar.

— Ayrılalım artık Ferdun... Belki görürler bizi...

— Yarın akşam yine buluşalım mı?...

— biliyorum...

— Gelir misin?...

— Belki...

— Ayni yerde bekliyorum.

— Söz veremem. Gelmiye çalışırım...

Parmaklar bile birbirini bulamadan ayrılış... İnce, zayıf bir vücudün karanlıklarda kayboluşu. Arkadan bu koyboluşu büyük bir hüzün içinde takib eden nazarlar.

★

Bir akşam sonra.. Sahilde beklemekten zavallılaşmış gözlerin durmadan etrafı araştırışı... Her beliren gölgeye o dur diye heyecandan göğsün kalkıp inişi... Fakat... Boş intizar... Feridun saatine bakıyor... On bir... Artık gelmesinin imkânı yok... sırtında ağır bir yük varmış gibi bükülen omuzlar... Ümidsizlik içinde kıvranan gözlerin yere inişi... Kırıla, kırılan uzaklaşan adımlar...

Aradan beş gün geçiyor... Nüveyre ile buluşmak şöyle dursun taparcasına sevdiği kızı her gün, kü penceresinde bile göremiyor artık Feridun... Her başını çevirişte karşılaştığı cansız, ifadesiz, inik perdeli pencereler. Acaba Nüveyre evde yok mu... Yoksa gitti mi Feridundan kurtulmak için?. Belki evde belki de hayır.

Feridun artık her gün hiçbir canlı nefes bile taşımıyan bomboş evin etrafında tavaf ediyor. «Ümid bu ne kırılır ne de söner.» diyor kendi kendine hiç oturmadan ayak üzeri geçen günler.. Uykusuz birbirini takib eden geceler

★

Aradan bir ay geçti. Çılgına dönmüştü Feridun adeta.. Nüveyresiz geçen hayat karanlık bir işkence odasını andırıyordu ona.. Yine bir akşam üzeri... Feridun dalgın dalgın sokakta giderken ânünne belli ki ağlamaktan gözleri şişmiş üstü başı perişan bir çocuk çıktı. Elindeki dörde katlanmış kâğıdı ona doğru uzattı. Feridun bu çocuğu tanıyordu. Bu Nüveyre'nin küçük kardeşi idi. Deli gibi kâğıdı kaptı çocuğun elinden.. Zarfı yırttı okumaya başladı.

Feridun...

Bundan dört ay evvelsine kadar karanlık bir kış gecesini andıran kasvetli, boralı geçen ömrüm tam bahara dönmek üzere iken kara talihim buna da perde çekti. Artık korkunç bir hastalığın elinde esirdim... Bu ismini bile söylemeğe tiksindiğim hastalık veremdi... Son günlerimi yaşadığımı biliyordum.. Seninle ilk ve son buluştuğumuz o gece.. Ah!. Feridun bilmezsin. Nasıl kendimi zaptettim. Varlığımı kollarının arasında bir an için bulmak isteği içinde öyle tahammül edilmez bir acı halini almıştı ki... Fakat bu imkânsızdı. Ben zaten ölmüştüm. Lâkin canlı bir cesed halinde dolaşan vücudümün hortlamış isteklerinin iki dakikalık tatmini için seni de yakamazdım... Vazeyetimi sana söyliyemedim... Benden tiksineceğinden, benden ebediyen kaçacağından korkmuştum. İçimde «kimbilir belki de kurtulurum» diye bir ümid vardı. Nezzik bugün sanatoryomda sana bu mektubu yazarken artık bu ümid de sönmüş bulunuyor. Demin daşarıda hasta bakıcı doktorla konuşuyordu. Büyük bir zorlukla kalktım kapıdan dinledim. Doktor:

— Zavallı... Olsa olsa iki gün daha yaşar.

dedi Bunu işitince sana bu mektubu yazmıya sende bir hatıra bırakmıya karar verdim... Yazılarımı okurken artık ben de ölmüş bulunacağım... Unutmıya gayret et her şeyi unut yalnız... Yalnız son dakikalarında bile aşkını, istemini terennüm eden bu bedbahtı unutma...

Nüveyre

Feridun deliye döndü... Karşısında hâlâ bekliyen Nüveyrenin küçük kardeşini omuzlarından tutu... Sarsmıya başladı

— Nüveyre nerde? Ne susuyorsun söylesene...

Çocuk başını önüne eğdi... Gözlerinden iki damla yaş yanak çukurlarını yalayarak yere yuvarlandı. Feridun anlamıştı... Morarmış dudaklarını biran kıpırdattı.

— Ne zaman?

— İki gün evvel ...

— Bana niye haber vermediniz bilir üzülmiyesiniz diye..

— Nereye gömdünüz?

— Karacaahmede

Feridun koşarak ayrılıyor çocuğun yanından...

★

Karacaahmeddeyiz. Karşımızda toprakları kabarık yeni gömü-

(Devamı 7 inci de)

Kıskanç koca

Karısının dayı zadesini bir şüphe yüzünden balta ile parçaladı

Dünyanın her tarafında son aylar zarfında işlenen cinayetler artmaktedir. Bundan biraz evvel Belçikada toplanan bir Kriminoloji kongresinde bunun sebebleri araştırılmıştı. Henüz netice ilân edilmedi.

İki hafta evvel Amerikada işlenen bir cinayet akıllara durgunluk verecek, tüyleri ürpertecek mahiyette bir facia telâkki edilmekte, halkın üzerinde büyük bir nefret uyandırmış bulunmaktadır.

Hadise şudur:

Boston'da 77 inci sokakta oturan orta halli bir satıcının güzel ve genç bir karısı vardır. Williams dayı ismindeki bu adam karısını çok sevmekte çok ta kıskanmaktadır. Fakat çok sakn tabiatli olduğundan karısile kıskançlık kavgaları yapmaktadır.

Son günlerde Olley Fisher ismindeki genç kadın bir sinir buhrnına tutulmuş, bu yüzden ocasile ufak tefek ağız kavgaları yapmıştır.

Karısının isteri buhranı geçirdiğini anlıyan adamcağız doktora baş vurmuş, doktor da kır ve deniz kürü tavsiye etmiştir.

Karı koca Boston'dan kalkmışlar Tahiti adalarına gitmişlerdir.

Genç kadın burada muntazam deniz banyolarına başlamış, bütün gününü plâjda geçirmiştir

Bu sırada bir hâdise oluyor; mir gün genç bir adam elindeki vali-

(Devamı 7 inci sahifemizde)

IZTIRAB ÇOCUĞU

Edebi Roman
No. **89**

Yazan:
Etem İzzet BENİCE

— Bu, ne.. Bu, ne.. Bu, ne?.

— Tuhaf şey!..

Sual, cevap numaraları:

— Tevkifim?..

— Belli değil..

— Zindana atılmamın sebebi?..

— Belli değil...

— Ne olacağım?..

— Bilmiyorum..

— Niçin kuru ekmek?..

— Bilmiyorum...

— Şimdi, neden bu ikram?...

— Anlamıyorum...

— Bu, ne.. Bu, ne.. Bu, ne?..

— Hiç birini bilmiyorum ki...

Yine tekerrürler, ilk aklıma gelen sualler, muhakemenin karışıklığı, bilmemezlik, hâdiselere kör ve sağır kalış, toptan bir cevap:

— Her şey muamma!..

— Tevkifim ne kadar esrarengiz ise bu sahneler de o kadar esrarengiz. Bakalım daha neler olacak?.

Tevekküle itimad. Ve... hâdisenin inkişafına ram oluş, beklemeyi tercih. Fakat, tecessüs hisleri, bunların cebri:

— Refik, her şeyi öğrenmeye mecbursun.

Zekânın gayreti:

— Nasıl öğrenmeliyim?..

Tefekkür unsurlarının çalışışı. Bir fasıla. Karar:

— Öğreneceğim...

Yine tecessüs hisleri, bunların cebri:

— Nasıl?..

Zekânın kurnazlıkla arkadaşlığı, birlik olup cevap verişleri:

— Kolay...

— Haydi bakalım.. Görürüz...

★

Ertesi sabah. Refik, kararını tekemmül ettirmiştir. Muvaffak olmak için fedakâr olmak lâzımdır. Kazanılırsa, feda edilen de geriye gelir.

— Haydi bakalım...

★

Refiğin tam beklediği saniye. İhtiyar gelmiştir:

— Şunları da alınız Refik Bey...

— Onlar yemek değil mi?..

— Evet...

— E, bunlar?..

— Bilmiyorum...

— Dur, bakayım.

Refik, paketin birini açtı:

— A.. A.. Bunlarda ne!.

Hayreti yerindedir. Hiç beklemediği bir şey: Pijama..

Ötekini de açtı:

— A.. Deli olurum vallahi...

Bu hayret hakikaten insanı deli edebilir: İç çamaşırı. Refik, pijamayı da, iç çamaşırlarını da elinde evirdi, çevirdi, kumaşlarına baktı; âlânın âlâsı şeyler. İstanbul zenginlerinin pijaması. Zengin olanların çamaşırı!

— İhtiyar, sen bunları mutlaka yanlış getiriyorsun?.

— Neden beyim?..

—E canım bunların bana gelmesinde münasebet ok!

— Niçin efendim?

Hayretin tezahürü, ellerin çırpınışı, yüz derilerinin kıpranışı:

— Yanlış.. Yanlış azizim yanlış. Bunlar başkasının. Yanlış getiriyorsun..

Gardiyanda da hayret:

— Hayır beyim.. Size getiriyorum. Hiç yanlış olur mu?.

— E, canım bunları bana kim gönderecek?.

— Sizin efendim.. Sizin...

— Hayır, benim olamaz.

— Sizin a.. canım.. Başefendi gönderdi..

Refik bir daha sordu:

— Kim gönderdi?..

— Baş efendi...

— Kendisi mi gönderiyor?.

— Evet...

— Yani, bunları kendi mi satın alıyor?.

— Ha.. O nu mu soruyorsun?.

— Öyle, ya..

— Orasını bilmiyorum.. Bana: Götür.. diyor amma, parasını kendi mi veriyor, başkası mı veriyor?. Bilmem..

— Hiç sormadın mı?.

— Hayır..

Ve.. İhtiyar ellerini uğuşturaark cevabını tamamladı.

— Ben emir kuluyum.. beyim. Nasıl sorayım?..

Refik durdu, bir saniye düşündü. Derin bir düşünce. Kaşları çatarak, gözleri yumarak, kıpırdanmadan bir saniye duruş ve öyle düşünüş! Düşünülen şeyler:

YAKINDA
En güzel edebi roman
Son Telgrafta

Milyonlar yutan adam!

Nihayet esrarengiz işler meydana çıktı, hilekâr adam hapishaneye girdi:

Londra piyasasını altüst eden sahte milyoner neler yaptı?

Londra gazetelerni o kadar meşgul eden ve onlardan alınarak bu sütunlarda hulâsa edilecek olan maceranın kahramanı yaman bir adamdır. Fakat bu yamanlık iyilik ve doğruluk yolunda değildir. Bilâkis başkalarını aldatarak zekâsını bu yolda kullanan bir adamın yamanlığıdır. Bu adam bir papazın oğludur. Halkı sakin, işile gücile meşgul, yalandan nefret eden bir köyde doğmuş, büyümüştür. Babası o köyde papazdı. Fakat bu çocuk büyüdüğü zaman dili döndüğü kadar yalan söylemiş, yalan söylediği kadar da başkalarını aldatmıştır. Doğduğu büyüdüğü köyde böyle bir adamın çıkmış olmasına şaşıyorlar. Bir iki gün evvel «Son Telgraf» İngilterede yedi sene ağır hapse mahkûm edilen Tanfilid isminde birinin karısından bahsedyordu. Mesele dal budak salıvermiş olduğu için bu macerayı tafsilâtile yazan ve yeni gelen İngiliz gazetelerine bakarak hulâsa etmek lâzım geliyor: Başlamadan evvel şunu gözönüne getirmek iktıza ediyor: Tanfilid karşısındakini istediği gibi ve istediği şeye inandırmakta son derece ustadır. Bunun için dilinde fevkalâde bir cerbeze, tarif edilemiyen bir tesir vardır. Bir İngiliz gazetesinin yazdığı gibi herkes gündelik hayatını kazanmak için sa-atlerce en çetin işlerle uğraşmağa mecbur olurken Tanfild gibi adamlar hiç yorulmadan milyonlara sahib olmanın kolayını bulmuşlardır. İngilterede York civarında bir papasın oğlu olarak dünyaya gelen Tanfild bugün kırk beş yaşlarındadır. Küçüklüğünde babası onu çok sıkı ahlâk kaideleri

Paraları nereye kaçırdığı bulunamıyan Tanfild

içinde büyütmüş, vazifeye alıştırmış, başkasının malına göz dikmemeği öğretmiş, çocukta öyle şımarıklık ve saire gibi hallere meydan bırakmamıştır. Zaten Haves denilen bu köy halkı hep böyle ahlâk sahibi, ciddi adamlardı. Fakat Tanfild büyüdüğü zaman artık bu sakin köydeki hayata da, o faziletli köylülere de isyan etmiştir. On dokuz yaşına geldiği zaman ilk işi bu sakin köyden çıkıp gitmek olmuştur. Çıkmış uzaklara gitmiştir. Epey zaman bir terzinin yanında çıraklık ettiği söyleniyordu. Hiçbir kabahati görülmüyordu. Fakat nihayet onu doğru yoldan, çalışarak kazanmak yolundan ayıran duygular baş göstermiştir. Tanfild çok kolay ve çok tatlı bir surette lâkırdı anlatarak istediği şeyi başkasına kabul ettirmek kuvvetine malik olduğunu görüyordu. Bir takım kimseler kendilerinde bu iktidarı görünce onu iyilik yolunda, başkalarına hizmet için kullanırlar. Fakat Tanfild kendisinde böyle kuvvetli bir cerbeze olduğunu anlayınca aksi tarafa doğru yol almağa başlamıştır. Kumpanya teşkil etmek, hisse senedi çıkarmak artık onun için işten değildi. Çünkü bunlara kolayca müşteri buluyordu. Muhakemesi görülürken meydana çıkmıştır: 1931 de Tanfild İngilterenin ileri gelen papazlarından birinden tam 20,000 İngiliz lirası koparmanı nyolunu bulmuştur!. Bunu yana yıkıla anlatan Papas şöyle diyor:

— Kendimin bu kadar budala olduğumu bilmezdim. Fakat Tanfild'de fevkalâde bir kuvveti vardır ki karşısındakini çok muvaffakiyetle inandırabilmektedir. Bana müracaat ettiği zaman muhtaçlara yardım cihetini ileri sürmüştü. İnsaniyete hizmet maksadile yapılacak işlerden bahsetti. Bana bir yetimhanenin müdiresinden aldığı bir mektubu gösterdi. Bu mektubda ona teşekkür ediliyor, Tanfild'in şimdiye kadar yetimhaneye ettiği hizmetler söyleniyordu.

İşte bundan da anlaşılıyor ki Tanfild kimisine kâr ve menfaat yolları göstererek, hisse senedleri, kumpanya, şirket kâğıdları satarak para kazanmağı, kimisine de insaniyet ve sefalet mevzularından açarak onların yüksek hislerine müracaatla paralarını almağı bi-

Dedikoduya karışan Yahudi zengini Abraham Kaşer

liyordu. ne suretle olursa olsun para çekmeği bilen Tanfild şunu da söylemek lâzım geliyor ki çok muntazam işleyen sank bir makine kurmuş, onu işletip duruyordu. Sapmış olduğu yolda eşi pek az bulunur bir adam olan Tanfild'in en mühim hususiyeti şu imiş: Bu adam için dolandırıcılık denilen şey öyle hemen yapılivereu, tesadüfe bağlı, gelip geçici işlerden değildir. Tanfid, bilâkis bu işin kendine mahsus usullerle çok muntazam çalışarak, hiçbir cihetı ihmal etmiyerek yol alıp gidiyordu. Mükemmel yazıhanesinde kâtiblerile, daktilolarile çalışıyordu!. Bu yazıhaneye girmek bir ağa düşmek gibi bir şeydi. Çünkü oraya giren adam büyük bir müessesede, yirmi beş kadar daktilonun ellerindeki kâğıdlarile hararetli bir surette çalıştıklarını görünce Tanfild'in kurduğu bu makine karşısında şaşırıyor, aldatılacağını hatırına getiremiyordu. Söylendiğine göre bu daktiloların haftada yazdıkları mektubların miktarı 25 - 30 bin kadarmış!.

Burada şayanı dikkat olan bir incelik var: Tanfild yazdırdığı mektubların basmakalıp şeyler olmamasına çok dikkat eder, Meselâ âdet olduğu üzere mektubların başındaki muhterem efendim ve saire gibi sözleri tekrarlatmaz, mektub yollıyacağı adamla kendi arasında ki münasebetleri gözederek onu daha yakınlaştıracak tabirler bulur, yazdırırdı. Tanfild için para geliyor, onun giriştiği kârlı işlerden hisse almak için herkes ona binlerce İngiliz lirası veriyordu. Tanfild 1,000,000 İngiliz lirası toplamıştı. Sonra bütün hileli yollar meydana çıkmış, bu

(Devamı 6 ncı sayfamızda)

Bir köyü felâkete sürükliyen büyücü

Cehaletin sebeb olduğu müthiş facia..

Nasıl önlendi ve..

Çekoslovakya köylerinden birinde bütün bir köyü cehalet yüzünden felâkete sevkeden bir hâdise olmuştur. Mesele şudur:

23 yaşlarında Yoan adında son derece zayıf, sıtmalı bir genç muayene olmak için bir doktora müracaat etmiş.

Doktor hastayı bir güzel muayene ettikten sonra:

— Oğlum, demiş, ciğerlerin pek zayıf. Bu hastalığın bir devası vardır.

Yüksek dağlarda yaşıyacaksın. Bol bol temiz hava alacaksın, sonra da habire yiyeceksin. Eğer bu dediklerimi yapmazsan hastalığın geçmek şöyle dursun korkarım daha artar.

Köylü genç bu sözlere inanmamış.

— Bu doktor ya aklını kaçırmış, yahut çok para istiyor. En iyisi, köydeki büyücü kadına gideyim kendime bir baktırayım. Onun duasının önüne kimse geçemez. Hattâ hasta ineklerin bile karnını okuya okuya indiriyormuş. Hem kaç para istiyecek, gidip kokarıyı göreyim. Demiş, Büyücü kadının evine varmış. Derdini anlatmış, doktorun söylediği dermanı söylemiş, kadın:

— Vah evlâdım, senin başına gelenleri elâlem ne bilsin, demiş, onlar da doktor mu? Zaten bütün doktorlardan ne hayır geliyor? Onlar evvelâ kendilerini tedavi etsinler de sıra ötekilere kalsın. Aman çocuğum az kaldı sen kazalara kurban gidecekmişsin, bereket versin erken geldin. Kuzum evlâdım, şu senin komşu olacak Aniza yok mu, işte sana ne yapıyorsa o kadın yaptı. Her gece senin yanına geliyor. Haberin mi olacak, uykudasın. Baş ucuna dikiliyor, seni boğazlamak istiyor, fakat nedense boğazlamadan ayak ucuna geçiyor. Evet her gece gelip emiyor. Vah! Vah! Evlâdım. Sana pek yazık olmuş. Harap olmuşsun çocuğum.

Köylü genç eve canını dar atıyor, başından geçenleri, doktorun ve büyücünün söylediklerini kardeşi Nikolaya anlatır. Nikola zaten köyde dedikoduculuğu ile nam kazanmış bir adamdır. Hasta kardeşinin sözlerini büyük bir dikkatle dinler. Sonra kardeşinin omuzuna elini koyarak:

— Vallahi kadın doğru söylüyor, der, o kadını ben kaç kereler gördüm. Dört mü beş mi? Gece yarılarında senin yanına geliyor. Evet senin kanını emerken de gözlerimle gördüm. Bacağını ısırdı, emdi emdi. Ben hemen kalktım. Beni görünce dışarıya bir kaçışı var ki görmelisin. Hele son defasında onu kovarak evden ben uzaklaştırdım.

Az zaman içinde köyde bir dedikodudur çalkanmağa başlar.

— Neymiş, Aniza kan emiyormuş.

— Yahu kimin kanını?

— Yoan'ın kanını emiyormuş, görmüyor musun o koskaca adam ne hale dönmüş.

— Kardeşi kaç kereler görmüş.

(Devamı 6 ıncı sahifemizde)

Beyaz deniz - Baltık denizi Kanalı

Sovyetler Birliğinin şimalinde, beyaz deniz ile Baltık denizi arasında «Stalin» kanalının açılmasındanberi tam beş sene geçmiş bulunmaktadır.

227 kilometre uzunluğu bulunan ve 20 ay gibi rekor teşkil eden bir zaman içinde yapıan bu muazzam hidroteknik eserin kuruluşundanberi kolayca seyrine müsaade ettiği eşya muazzam bir yekûn tutmaktadır:

6,293,000 ton.

Bu kısa ve kolay yol ile şimalden cenuba odun, albatr, apatit ve sair madenler, cenuptan, şimale de tuz, petrol ve buğday taşınmaktadır.

Bu kanalda işliyen gemiler, yalnız bu kanal üzerinde ve civarında kân limanlara değil, fakat ayni zamanda Leningrad, Arkanjel, Murmansk ve hatta Moskovaya bile uğramaktadır.

Bu beş sene zarfında 17,000 kişiden fazla kimse, kanalı ziyaret etmiş ve gezmiştir. Bu seyyahlar için, Modviediya Goro'de yeni mükemmel bir otel yapılmıştır. «Karl Marks» vapuru, kanal üzerinde gezinti yapan seyyahlara tahsis olunmuştur.

Beyaz deniz - Baltık denizi kanalı, Kareli mıntakası ile Beyaz deniz sahillerinin inkişafı için geniş ufuklar açmıştır. Kanal üzerinde Medviediya Gore, Kandalakşa Soroka ve saire gibi güzel tanzim edilmiş şehirler ve kasabalar türemiştir. Sebeje'de bir odun endüstrisi kombinası, Pudiejgors'ta bir meyalürji kombinası kurulmaktadır. Povenetz tezgâhları da bitmek üzeredir. Bu kanal, Sovyetler birliği dahilinde muazzam bir seri inşaatın bir halkasını teşkil etmektedr.

Suyun tasfiyesi

İçtiğiniz suya Dikkat ediniz

İçilen suyun menşei ikidir: Birincisi: Kuyular, kaynaklar. İkincisi de: Yağmur suları...

«Kaynak suları temiz ve saftır.» Doğru. Birçok kaynaklar vardırki suları saftır ve korkusuz içilebilir. Fakat yine birçok kaynaklar vardır ki suularını, tasfiye etmeden içmek tehlikelidir.

Yağmur ve nehir sularına gelince, bunlar daima mikroblu ve mülevvesdir. Binaenaleyh, bu gibi suları süzgeçten geçirmeden içmek tehlikelidir.

Bu tehlikenin önünü almak için suyu nasıl tasfiye etmeli?

Bunun üç usulü vardır: Tabiî, tabiî - kimyevî, kimyevî...

Tabiî usul gayet kolaydır. Her evde yapılabilir. Filtreden geçirerek mikrobları temizlemek... Pastör usulü porslen filtreler bu hususta çok iyidir. Fakat filtreleri çok temiz tutmak şarttır. Temizlenmediği takdirde mikroblar filtrenin dibine birikir.

İkinci bir usul daha vardır ki mikrobları hemen öldürür: Ültra-Viyolet ziyası... Bu ziyayı neşrereden elektrik lâmbalarından çok istifade olunur. İçilecek suyu bir kaç saniye bu ziyaya maruz bulundurmak bütün mikrobları öldürmiye kâfidir. Kolera mikrobları, virgül basilleri bu ziyaya on saniyeden fazla mukavemet edemez, ölür.

Üçüncü usul: Kaynatmadır. Su, temiz bir kaba konularak kaynatılır. Mikroblar on dakikadan fazla dayanmaz.

Hulâsa, yabancı bir yere gittiğiniz zaman mahiyetini bilmediğiniz suların berraklığına kapılıp içmeyiniz. Behemehal kaynatınız.

LEDİ LAMAR

Avusturyalı bankerin kızı bir çok maceralardan sonra..

Dünya silâh ticaretini avucunda tutan meşhur Zaharofla nasıl evlendi?

Henüz mini mini bir bebek iken anası ona «kar topu» diyordu. Hakikaten kar gibi beyaz bir teni, parlak siyah saçları vardı. Kıymetli dantelâlardan yapılan roblarile bir bebekten farkı yoktu.

Babası, Avusturyalı zengin bir bankerdi. Umumî harpte servetini muhafaza etmişti. Bu sayede kızına iyi bir tahsil ve terbiye vermeye muvaffak oldu.

Anası da çok güzel, çok genç bir kadındı. Genç kız çok dans ediyordu. Kışın Alp dağlarına gidiyor, kış sporlarile meşgul oluyor, güzel ata biniyordu.

Bu sırada tiyatroya heves etti. Ve tesadüfen ta-

(Devamı 6 ıncı sahifede)

Doğru Değil mi?.

Avrupada acaip rekorlar kıran yüzücüler insan değil mi

Yüzücülerimiz memleketimizde de uzun mesafe yarışları yapılmasını istiyorlar..

Yazan: Recai SANAY

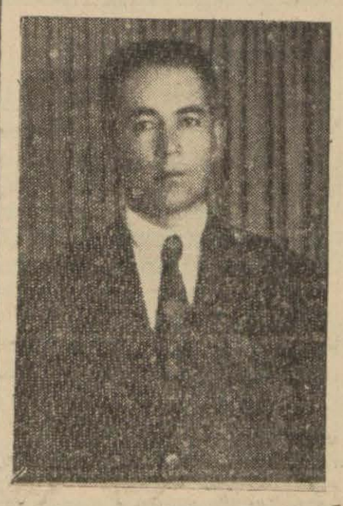

1931 yılında 10,5 saat yüzerek rekor tesis eden Bay Kasım Kurd

Ahmed Kasım Kurdu ben de eskiden tanımazdım. Dün akşam geç vakit, yüzme müsabakaları hakkındaki fikrini ve teklifini bize söylemek üzere matbaamıza gelmesi bana, kendisile tanışmak şerefini kazandırdı.

Evvelâ dünkü nüshamızda çıkan bir yüzme mukavemet şampiyonluğu yazısından bahsetti:

— Dünkü «Son Telgraf» da okudum, dedi. Geçen sene Charles Zimmy isminde bir kötürüm Hudson nehrinde 300 kilometrelik bir mesafeyi yüzerek geçmiş ve altı gün altı gece suda kalmış. Bu zaman zarfında, geceleri, sırtüstü yatarak, su üstünde uyuyormuş... Doğrusu ben buna inanamadım... Maamafih, ben, bizde de böyle müsabakaların her yıl yapılmasını can ve gönülden istiyor ve bekliyorum... Fakat ne yazık ki 1931 denberi, benim kazandığım 10 saat yirmi dakikalık yüzme rekorunu kıracak bir muvaffakiyet temin edilmedi.

931 yılında yapılan müsabakanın nasıl cereyan ettiği ve rekoru nasıl kırmağa muvaffak olduğunu sordum. Bir an durdu. Düşündü. Sonra o zamanki heyecanlı dakikaları tekrar yaşıyormuş gibi anlatmağa başladı:

— Ben, dedi. 26 danberi Kasımpaşa kulübündeyim. Kulübümüz 931 yılı deniz mevsiminde bir «yüzme mukavemet şampiyonluğu» müsabakası tertib etti. Kulübden hareket ettik. Kavakta 4-4,5 ta daha gün doğmadan suya girdik. Müsabakaya giren 4 kişi idik: Muzaffer çavuş, Bay Z. T. Üsküdar, Anadolu kulübünden Bürhan..

Kavaktan hareket ettiğimizdan 3,5 saat sonra Muzaffer çavuş Kızkulesi sahillerine ve ondan 1 saat 50 dakika sonra da Bay Z. T. Haydarpaşaya çıktılar. İki kişi kaldık: Bürhan ve ben...

İkimiz de yüzmeğe devam ediyorduk. Ben Hayırsızadanın önünden Burhan da Fenerbahçe önünden Kınalıya varmak için yüzüyorduk. Ben, Kavaktan hareketimizden itibaren tam 10 saat 20 dakikada Kınalıya vardım. Bu anda Bürhan Kınalı ile Fenerbahçenin yarı mesafesinde kalmış... İşte bu suretle bu müsabakayı birincilikle kazanmıştım.

— Bu 10 saat 20 dakika zarfında birşe yemek veya içmek lüzumunu hissettiniz mi?

— Üç defa birkaç saat arayla süt içtim ve üzüm yedim.

— Çok yorgun düştünüz mü?

— Hayır fazla yorgunluk hisset-

(Devamı 7 inci sayfamızda)

POLİS HABERLERİ

Bir motosiklet bir kadını çiğnedi

Ortaköyde oturan Fahreddin isminde birinin idaresindeki 257 numaralı motosiklet Tophanede Nazli isminde bir bayana çarparak yaralamıştır.

Para meslesi yüzünden

Şişli meydanlığında helvacı Kâmilin ardiyesinde çalışan Hamdi isminde bir amele bir para meselesinden çıkan kavga neticesinde ayni yerde çalışan arkadaşı Hüseyni bıçakla bacağından yaralamıştır.

Yük arabasının altında kaldı

Üsküdarda Selimpaşa caddesinde oturan Refik oğlu Reşid isminde bir genç bisikletle Bostancıdan geçmekte iken Kâmilin idaresindeki yük arabasına çarparak altında kalmış ve başından yaralanmıştır.

Yemek yerken kulağından yaraladı

Tophanede oturan Vehbi isminde bir gemici bir ahçı dükkânında yemek yemekte olan Arisi kulağından yaralamıştır.

Bir mektebli otomobil altında kaldı

Şoför Agobun idaresindeki 2911 numaralı otomobil Galatadan geçerken Galatada Çocukları Kurtarma yurdunda talebe 14 yaşında Asaf Yalçına çarparak muhtelif yerlerinden yaralamıştır.

İnşaat kulesinde hırsızlık yaparken

Sabıkalı Salih Gümüşsuyu caddesinde Belediyeye aid inşaat kulübesinden öteberi çalmak isterken tutulmuştur.

Japonlar son kozlarını oynuyorlar

Londra 28 (Hususî) — Japonya Çin işini kat'i bir safhaya sokmak için aylardanberi yapmakta olduğü bütün hazırlıkları bitirmiştir. Japonya maddî ve manevi bakımlardan kendisine çok pahalıya mal olan Çin harbini önümüzdeki karakış bastırmadan önce sona erdirmek ve bu suretle bu gaileden kurtularak kendini toparlamak kararındadır. Japonyanın bu kararında ne dereceye kadar muvaffak olacağı kestirilemez. Ancak bu kararı veren Japon makamamının emrile Japon kıt'aları iki gündenberi büyük taarruza başlamışlardır. Taarruzun ilk hedefi Çinin yeni merkezi Hankov şehridir.

Taarruza geçen kuvvetlerin mikdarı henüz malûm değilse de son günlerde Çine mütemadiyen takviye kıtaatı ve külliyetli miktarda harb levazimatı gönderildiğine göre bu defaki taarruz daha büyük mikyastadır.

Son sözleri ne oldu?..

"Nihayet rahat uyuyabileceğim!..."

Alferd Dö Müse

Alfred dö Müse 1810 Pariste doğdu ve 1857 de orada öldü. Gençliğin ve aşkın şairi unvanını kazandı. Asarı, şöhretini ilânihaye muhafaza edecektir. Alfred dö Müse 1857 senesi mayısın birinci günü vefat etti. Son nefesini vermezden evvel şu sözü söylemiştir: «Nihayet, rahat uyuyabileceğim!...»

Sağ ve salim kurtuldum

Aleksandr II

Rusya Çarı İkinci Aleksandr 18 nisan 1818 de doğdu ve 2 mart 1855 de tahta çıktı. 1876 da irad ettiği bir nutukta «Babıâli» yi harb ilânı ile tehdit ediyordu. 24 nisan 1877 de harb ilân etti. Ve harb sahasında bulundu. Ancak «Plevne»nin sukutundan sonra Petersburg'a döndü. (İlkkânun 1877). 3 mart 1878 de yapılan Ayastafanos muahedesi, 3 mart 1878 Berlin muahedesi ile bozuldu. Rusya işgal ettiği yerleri iadeye mecbur oldu. Rusyada ademi memnunyiet büyüdü. Nihlistlerin suikasdları tekerrüre başladı. İmparator, 14 nisan 1879 da Soloviev'in attığı kurşunlardan kurtuldu. İlkkânunda rakip olduğu tren bomba ile berhava edilmek istenildi. Bundan da yakayı sıyırdı. Nihayet, 17 şubat 1880 de sarayının önünde bir bomba ile öldürüldü. Aleksandrın son sözü şu olmuştur: «Allaha şükür! Sağ ve salim kurtuldum!...»

"Memnun iseniz Alkışlayınız!.."

Süeton

Süeton'un rivayetine göre Roma İmparatoru Ogust (İsanın doğuşundan 63 sene evvel - ve doğuşundan sonra da 14) ölümü yaklaştığını hissedince itina il egiyinmiş, ve çehresinin zayıflığını örtmek için başına büyücek bir tac geçirmiş. Ve dostlarını yanına celbederek: «Hayat denilen bu komediyi güzel oynadığıma hükmediyorum ve memnun iseniz alkışlayınız!...» demiştir.

Asılsız bir Haber

Dün bir akşam gazetesi limanımıza gelen Austurya adlı bir İngiliz şilebi tayfalarının İspanyaya gitmek istemiyerek gemiyi terkettiklerini yazmıştı.

Yapılan tahkikatta böyle bir hâdisenin mevcud olmadığı anlaşılmış, limana gelen geminin acentası iki tayfaya yol vermesi üzerine Liman Reisliğine müracaat ederek 6 aylık mukaveleleri mevcud olduğunu iddia etmişler, haklarını aramak üzere mahkemeye müracaatları kendilerine bildirilmiş, hâdise bu şekilde cereyan ederken arkadaşımız bunu yanlış olarak gemi tayfalarının grev yaptıkları şeklinde sahifelerine geçirmiştir.

Kaç tayyare Düşürdüler

Valans 28 (A.A.) — Geçen 1 ikincikânundan 26 ağustos 1938 tarihine kadar Frankistlerin 405, cumhuriyetçilerin 87 tayyaresi düşürülmüştür.

Frankistler en çok avcı tayyaresi kaybetmişlerdir. Bu tayyarelerin dörtte üçü hava muharebeleri esnasında, diğerleri hava mitralyözlerile düşürülmüştür.

LEDİ LAMAR

(5 inci sahifemizden devamı)

nıştığı Maks Reynar'ın yardımına mazhar oldu. Büyük sahne vaziinin Viyanada pek büyük bir nüfuzu vardı. Hedi'nin ailesi, büyük sanatkârın tavsiyesi üzerine, kızlarının sahneye çıkmasına mümanaat göstermediler. Fakat, Hedi'yi seven bir Avusturya zabiti, bunu işidince vazgeçmesi için yalvardı, muvaffak olamayınca beynine bir kurşun sıkarak kendini öldürdü.

Hedi, bidayette küçük filmlerde ehemmiyetsiz roller oynadı. Bu sırada, esrarengiz Basil Zaharof kendisine kur yapmıya başladı. Hedi, pek yalnız, pek meyus idi. Zaharofla evlendi. Sinemadan vazgeçti. Senelerce Avrupa kibar âleminde yaşadı.

★

Zaharoftan boşandıktan sekiz ay sonra Holivuda gitti. İki Amerikan firması mukavele yapmak teklifinde bulundular. Bunlardan birinin şartlarını kabul etti. Ve ismini de değiştirdi: Hedi Keyober, Hedi Lamar oldu. Fakat değişen yalnız isimdir. Çünkü Hedi, yine o eski Hedi'dir, yani gülmiyen ve daima mütefekkir Hedi...

Kendisile görüşmek istiyen gazetecilere Zaharofla izdivacı ve talakı hakkında bir söz söylemek istememişti. Hedi, gazetecilerden çok çekinir. Geçenlerde valdesini yanına getirtmişti:

— Yeni bir hayat tanzimine çalışıyorum. Yıldızların, balık gibi billûr bir kâsede yaşadıkları iddia olunan bu şehirde çok sade bir hayat geçiriyorum. Burada herkes şen, herkes neşeli. Şaşıyorum buna... Amerikada korku, keder, yeis yok. Bu Avrupaya vergi. Orada herkes daimî bir endişe içinde yaşıyor...

Bir köyü felâkete sürükliyen büyücü

(5 inci sahifeden devam)

Lâf köşedeki kocakarıdan çıkmış. Velhasıl köyde duymıyan kalmamış. Herkes Aniza'ya dik dik bakmağa, yanından geçerken mırıldanmağa, hattâ genç kadına hakaret bile etmeğe başlamış. Beri tarafta da iki kardeş mazlum tavrı takınarak etrafı karıştırıyor, velveleye veriyormuş.

Köyde bir galeyandır başlamış. Nihayet bir sabah bütün köy halkı kadının kulübesinin önüne gelmişler. Herkes ağzına geleni söylüyormuş. Küfürler, hakaretler.. Kadıncağızı linç etmeği kararlaştırmışlar. Herkes hiddetinden kuduruyormuş...

Kadın kapısının önünde yığılan kalabalığın farkına varınca, afallamış. «Can kurtaran yok mu!» diye bağırmağa başlamış.

Köy kâtibi vaziyeti haber alarak gürültünün olduğu tarafa doğru koşmuş. Kadıncağız bir penceredeen bir pencereye çılgın gibi koşup hep kâtibi çağırıyormuş. Bereket versin kâtib zamanında yetişmiş.

— Ne var, ne oluyorsunuz? Bu ne kalabalık? diye sormuş. Ona bütün teferruatile kadının neler yaptığını anlatmışlar.

Kâtib bereket versin açık zihinli, bir adammış. Kalabalığa bağırmış, yaptıklarının çok çirkin olduğunu söyliyerek onları dağıtmış.

Nihayet iş mahkemeye dökülmüş. Yoan mahkemeye celbedilmiş, hasta genç hâkimlerin huzuruna diz çöküp hüngür hüngür ağlamağa başlamış.

— Evet hâkim efendiler, demiş, eğer siz beni kurtarmazsanız, bu kadın kanımı eme eme beni öldürecek. Beni kurtarmak için onu Allah muhakeme etsin.

Hâkimler sormuş:

— Allah mı muhakeme etsin, söz?

— Bu kadının boynuna koca bir taş bağlayın, Tuna nehrine atın. Eğer kadın suyun yüzüne çıkarsa kabahatsizdir. Yok çıkmaz da aşağıda kalırsa kabahatlidir, Allah cezasını vererek öldürür. Allahın muhakemesi böyle olur.

Mahkeme heyeti Yoan'ı bir akıl hastanesine göndermeğe karar vermiş. Fakat tam o sırada muhakemeyi dinliyenler arasından hiddet içinde bir adam fırlamış:

Hâkim sormuş:

— Kimsin, ne arıyorsun?

Diye sormuş. Hiddetinden dişlerini gıcırdatan adam,

— Kim olacağım, demiş, şu kadının kocasıyım.

Sonra, kendisine kan emiyor denen zavallı kadıncağıza dönerek:

— Sen, demiş, bir daha eve ayak basma. Büyü yapmadıkları ne malûm. Onlar yapmazlarsa ben seni Yoan'ın dediği gibi boynuna koca bir taş bağlıyarak Tunaya atacağım. İçinden çıkarsan kabulümsün. Öyle olmayınca, imkânı yok seni eve sokmam.

Mahkeme reisi bu dar kafalı kocaya:

— Bana bak, demiş, seni hapse tıkarsam, bu saçma sapan hürafelere inanmayı görürsün. Haydi al karını, git evine. Kadının teline dokunamazsın bile. Eğer istemiyorsan karını boşarsın.

Meğer adam kadını zaten istemiyormuş. Bu hâdiseyi mükemmel fırsat bilmiş, zavallı kadını boşamıştır.

Doguda Manevra

(Birinci sahifeden devam)

mükemmelen yapmışlardır.

Manevraların bittiği saatte, erlerimiz, manevrada bütün zorluklara rağmen gösterdikleri başarılar dolayısile kumandanlar tarafından takdir edilmiştir.

Bütün kıt'alar, şimdi resmigeçid için Elâzığ istikametinde yürüyüş halindedir.

Geçid resmi burada yapılacaktır. Elâzığ, kahraman askerlerimizi alkışlamak için hazırlık yapmaktadır.

Rakı İçerlerken

Kızınca eline geçirdiği demirle arkadaşını yaraladı

Yerebatanda İnciliçavuş sokağında 27 numaralı evde oturan Yusuf Cemil oğlu Rauf, ayni evde oturan Mehmed oğlu İsmail ile rakı içmiye ve eğlenmiye başlamışlardır. Fakat ötedenberi bir kadın yüzünden Rauf için için Mehmede düşman olduğundan durup dururken kavgaya tutuşmuşlar ve neticede Rauf eline geçirdiği bir demir parçasile İsmaili bacağından yaralamıştır.

Birimizin derdi Hepimizin derdi

(3 üncü sayfadan Devam)

siz ve karanlık akşam basınca bu son ümidle bekleyişin de ne yazık boş bir serab olduğunu acı acı anlıyoruz!

O vakit; karşı caddeler, fabrika boyu pırıl pırıl nur ve ziyadan bir hâle içinde yüzmeğe başlar; civarımızdaki evlerin elektrikleri birer birer yanarken biz sönük bir kandilin titrek bir lâmbanın soluk ışığına sığınan karanlık odalarımızda pencerelerimizin önüne çekiliyoruz.

Nazarlarımızın dibindeki sim siyah mısırtarlasını, arkamızda, yanlarımızda titreşen ışıklarile nurdan bir kemend halinde uzayıp giden mahalleleri en hazin bir gıpta ve tahassürle seyrediyor; hayır, varlık içindeki bu yokluğa; her tarafı aydınlık bir dairenin ortasında muzlim bir kutub âlemi gibi kalan siyah mahallemizin haline acı acı bakarak:

— Bu zulmet Bu kâbus daha ne kadar devam edecek?

Diye biz, lâmbalarımız ve gölgelerimiz başbaşa, beraber sanki ağlaşıyoruz!»

Son Telgraf — Bu haklı şikâyeti hiçbir şey ilâve etmeden alâkadarların nazarı dikkatine ehemmiyetle koyuyoruz.

Milyonlar yutan adam

(5 inci sahifeden devam)

kurnaz adam yakayı ele vermiş, yedi sene ağır hapse mahkûm olmuştur. Fakat ortada tam 300,000 İngiliz lirası eksik görünmektedir. Bu parayı arıyan adliye şimdiye kadar bulamamış, bunun harice kaçırıldığı anlaşılmıştır.

Tanfild'in genç bir karısı vardı. Bu Amerikal bir kadındır. Kocası hapse gittikten sonra kadın da Fransaya gitti diyorlardı. Isviçrede, Fransada, daha kimbilir nerelerde güzel köşkler, konaklara malik olduğu söylenen karı kocanın hayatı pek lüks geçmiş, çok paralar sarfetmişlerdir. Eşi bulunmıyan mücevherat ile süslenen bir Amerikalı genç kadının şimdi Fransada yaşadığı söylenmektedir.

Tanfild'i mahkûm eden hâkim ona şöyle söylüyordu:

— Sen zalim, merhametsiz bir şerirsin.

Onun hakkında yapılmış olan zabıta raporunda da Tanfild'in şimdiye kadar İngiliz zabıtasının rasgeldiği şerirlerin en ustası, en kurnazı ve en tehlikelisi diye bahsediliyordu. Onunla beraber adamlarından daha beş kişi muhtelif suretlerle cezalandırılmıştır. Şimdi hapishanede bulunan Tanfild'in halinde büyük bir değişiklik göze çarpmakta imiş. Eskiden o kadar keskin zekâlı, çok tatlı lâkırdı eder, herkesi kandırmağı bilir olan bu dolandırıcı şimdi kendisile görüşmek istiyen gazetecilere:

— Zihnim altüst oldu, diyormuş. Size herhangi bir şeyi sırasile anlatabilecek halde değilim.

Fakat Tanfild'in saklamış, kaçırmış olduğu söylenen mühim bir para vardır. Tanfildin işlerini tasfiye için adliye tarafından tayin edilen heyet bu parayı bulamıyor. Ortada bazı emlâk vardır. Bunların parası alacaklılara verilecekse de işe bakmalı ki ortaya birçok adamlar çıkmakta ve adliyeye müracaate bu mallara dokunmak kanunen imkânsız olduğunu, çünkü bunları Tanfild'den satın almış olduklarını iddia ediyor. Londranın ileri gelen kürkçülerinden Abraham Kaşer isminde bir Yahudi Tanfild'e aid olduğu bilinen konağın hakikatte kendi malı olduğunu söylemektedir.

Alacaklılar bu konağa ilişemiyorlar. Lâkin Abraham Kaşer şimdiye kadar hep orta halli denecek bir tarzda yaşamakta e ona göre ufak bir evde oturmaktadır.

Şimdi Tanfild'in muhteşem konağına sahib çıkınca buna herkes şaşmaktadır. İşin muvazaalı olduğu etrafında büyük bir dedikodu başlamıştır. Fakat neticede mesele alacaklılar lehine halledildi. Çünkü Abraham Kaşerin protestoları, bağırıp çağımaları para etmemiş tasfiye heyeti işi kestirme olarak halletmişti. Yani konağı işgal ettirmiş, Abraham Faşer de içeriye giremez olmuştur. Fakat Tanfild'in paraları ne oldu? Yarınki «Son Telgraf» Tanfild'in karısından bahsedecektir.

Vaziyet çok nazik bir safhaya girdi

(Birinci sahifeden devam)

timzaçta bulunduğunu devletlere teminat vermektedir.

Almanya, Çekoslovakyaya karşı harekete geçip Südetleri ilhak etmeğe teşebbüs eylediği takdirde İngiltere ve Fransanın alacağı vaziyet hekkında henüz hiçbir haber sızmamıştır. Moskovanın da Parisin alacağı vaziyete göre hattı hareketine bir istikamet vereceği söylenmektedir.

Diğer taraftan Macarların Bled anlaşmasına yanaşmamaları ve Çekoslovakyadaki Macar ekalliyetlerinin kurtarılmasında ısrar eylemeğe başlamaları da ehemmiyetle nazarı dikkate alınacak siyasî hâdsielerden sayılmaktadır. Bundan başka Macarların da hâlen Çek hududlarında büyük manevralara başlamış olmaları hayli manidar telâkki edilmektedir.

Südetlerin vaziyeti

Londra 28 (Hususî) — Südet partisinin mensublarını tecavüzlere karşı kendilerini müdafaaya davet etmesi her tarafta heyecan uyandırmıştır.

Prağ sür'atle tedbirler almağa çalışmaktadır.

Fakat Partinin bu hareketi neticesinde Çekoslovakyada vahim karışıklıklar çıkmasından ve bunu bahane ederek Almanyanın müdahalede bulunmasından korkuluyor.

Ruslar vaziyet alıyorlar

Londra 28 (Hususi)— Vaziyetin nezaket kesbetmesi üzerine Ruslar Avrupa hududlarını takviye etmeğe başlamışlardır.

Rus Majino hattına Rusyanın mevcud kuvvetlerinin üçte biri tahşid edilmektedir.

ALMANLAR MEMNUN OLMADI

Berlin 28 (A.A.) — Alman makamları Sir John Simon tarafından söylenen nutku memnuniyetle karşılamamışlardır.

Bu makamlar Südet Almanlarının hayatî ihtiyaçlarına karşı İngiltere hükûmetinden daha iyi, yük bir anlayış beklediklerini gizlemektedirler. Bu nutkun müfrit Çek unsurarını teşvik ve takviye etmekten başka bir fayda temin edemiyeceği ilâve edilmektedir.

İngiliz mehafili memnun

Londra 28 (A.A.)— Siyasi mahfeller, Sir John Simonun nutkunu müsaid bir şekilde karşılamaktadırlar.

Londra hükûmeti ancak Prag müzakerelerinin seyri hakkında sarih malûmat elde edildiği zaman vaziyetin «hakiki bir ihtar» icab ettirip ettirmediğini tayin edecektir.

Tevali eden mülâkatlar

Prag 28 (A.A.)— Dün öğleden biraz sonra Lord Runciman, B. Beneş ile görüşmüştür.

Fransızlar da iyi karşıladı

Paris 28 (A.A.)— Sir John Simonun nutku Fransız matbuatı tarafından müttefikan iyi karşılanmıştır. Yalnız bazı gazeteler, hatibin Alman tehdidlerine karşı daha kat'i bir lisan kullanmadığına teessüf etmektedirler.

Yeminleri hatırlandı

Vaşington 28 (A.A.)— Hariciye Nazırı Hull, Briand - Kellog paktının imzasının onuncu yıldönümünden istifade ederek paktı imza eden devletlere harbi kanun harici addetmek hususunda yaptıkları «resmî ve alenî» yemini hatırlatmıştır.

Donanma İzmire Gidiyor

Başta Yavuz olmak üzere donanmamız 9 eylûl İzmir kurtuluş bayramında bulunmak üzere yakında İzmire hareket edecektir.

Mes'ud bir Nüfus hâdisesi

12/3/938 cumartesi günü öğleden ertesi pazar gününe kadar Kars doğumevine 6 tane doğum müracaat etmiştir. Bugüne kadar 6 tane doğum ancak bir haftada olabiliyormuş. Bir gece içerisinde 6 doğumun vukuu müessesenin faaliyeti namına hayırlı bir tebşirdir. Bu altı doğumdan iki tanesi müdahale ile alınmıştır. Diğer 4 tanesi tabiî doğumdur. Bu altı doğumdan 3 tanesinde ağrılar pek şiddetli idi. Bu sebebden annelerin, şiddetli ıztırabları teskin edilmek suretile doğumları ağrısız olarak yapılmıştır. Doğan çocuklar şunlardır:

Kağızmandan süvari asteğmen Bay Muzafferin bir oğlu.

29 uncu alayda üstteğmen Bay Sabahattinin bir oğlu.

Karsta yol müteahhidlerinden Caferin bir oğlu.

Karsda rençber Mehmedin bir kızı.

Karsta mahkeme kâtibi Abbasın bir oğlu.

Karsta cambaz Hasanın bir kızı.

● Zaferi tarihe bir gölge gibi peşinde sürüklemesini bilmiş olan Türk milleti, onun biricik büyük âmili olan çelik kanatların gölgesini başı ucunda görmeden nasıl vicdanını rahat ettirebilir ve huzurunu tam sayabilir.

Kamasını Saklatmak İstemiş

(Birinci sahifeden devam)

kavga etmiş ve Şükrüyü ağır sözler söyliyerek tahkir etmiştir.

Sabaha kadar muhtelif yerlerde içtikten sonra Vahdet isminde bir arkadaşile beraber sokaktan geçmekte olan Rıdvan Şükrünün şikâyeti üzerine kendisini aramakta olan memurlarla karşılaşmıştır.

Yakalanacağını anlıyan Rıdvan yanında bulunan kamasını Vahdete saklamak için arkadaşı Vahdete vermek isterken kama karnına saplanmıştır.

Ağır surette yaralanan Vahdet hastaneye kaldırılarak tedavi altına alınmış, çifte suç işliyen Rıdvan da yakalanarak tahkikata başlanmıştır.

1357 Hicri	1354 Rumi
Recep 2	Ağustos 15

Yıl 1938, Ay 8, Gün 240, Hızır 115

28 Ağustos Pazar

Vakitler	Vasati sa. d.	Ezani sa. d.
Güneş	5 20	10 27
Öğle	12 15	5 23
İkindi	16 00	9 07
Akşam	18 51	[illegible]
Yatsı	20 28	1 37
İmsak	3 34	8 41

GRİPİN

Baş, Diş, Nezle, Grip Romatizma

nevralji, kırıklık ve bütün ağrılarınızı derhal keser.

İcabında günde üç kaşe alınabilir.

Sultan Hamid sürgünleri

No. 12

Tercüme ve iktibas hakkı mahfuzdur. Yalnız Son Telgraf'da neşredilecektir.

Yazan: Ziya Şakir

Hükûmeti tenkid edenler devlet ve millet haini telâkki ediliyordu

Fakat Hüseyin Avni Paşa, Mahmud Nedim Paşanın gidişlerini tenkidden çekinmiyordu

Mahmud Nedim Paşanın Saadet mevkiini muhafaza etmesi, istibdad idaresinin şiddet ve ehemmiyetini artırdıkça artırıyor... Sultan Aziz de, şımardıkça şımarıyordu.

Sadrıazam, devletin idaresini altüst etmişti. Hükûmet, gırtlağına kadar borca girmişti. Galata sarrafları bile, devletin maliye umuruna müdahale etmektelerdi.

Bu haller, memleketi derin bir uçuruma sürüklüyordu. Tabiidir ki bu vaziyet, memleketle cidden alâkadar olanları da büyük bir endişeye sevkediyordu.

Fakat Mahmud Nedim Paşa, hiç kimseye tenkid hakkı vermiyordu. Buna cesaret edenleri, derhal (devlet ve millet haini) diye lekeliyordu.

Vaziyetin aldığı şekli hoş görmiyerek, vükelâ meclisinde - vazife dolayısile - bundan bahseden nazırlar bile tahkir ve azledilîyordu. Arkasından da, derhal sürgüne gönderiliyordu.

Bu hakarete hedef olanlardan biri de (Serasker Hüseyin Avni Paşa) idi. Bu zat, gerek orduda ve gerek halk arasında temayüz etmiş olan mühim bir şahsiyetti. Cesur ve pervasızdı. Ordunun yüksek rütbeli ümera ve zabitanı arasında bir hayli taraftarları vardı.

Hüseyin Avni Paşa, bu hale güvenerek gerek Sultan Azizin ve gerek Sadrıazam Mahmud Nedim Paşanın gidişlerini tenkid etmekten çekinmemişti. Fakat onun bu cür'eti, bir felâketle neticelenmişti.

Mahmud Nedim Paşa, birkaç defa Seraskeri azil için Padişaha müracaat etmişse de Sultan Aziz Hüseyin Avni Paşadan çekindiği için buna cesaret edememişti.

Sultan Azizin cesaretini kıran da (baş mabeyinci, Hafız Mehmed) Beydi.

Saray entrikalarının tevlid ettiği haksızlıkların önüne geçmek için bütün kuvvetile çalışan bu dürüst zat; Sultan Azizi birçok felâketlerden esirgemeye çalıştığı gibi, Hüseyin Avni Paşanın azlinden husule gelmesi muhtemel olan neticeleri de birer birer izah ederek, Padişahın cesaretini kırmak için son derecede gayret göstermişti.

Fakat, Hüseyin Avni Paşanın şiddetli tenkidlerinden memnun olmıyan Mahmud Nedim Paşa, mutlak onu Babıâliden çıkarmıya ve hatta İstanbuldan uzaklaştırmaya karar vermişti. Buna binaen, Sultan Azizin bu tereddüdünü görür görmez, bu sefer (valide sultan) ı tahrik etmiye başlamış... Maksadını onun vasıtasile tatbika girişmişti.

Baş mabeyinci Hafız Mehmed, Valide sultanı da ikaz ederek bir felâketin önüne geçmek istemişti. Fakat haris ve sefih bir kadın olan valide sultan, Mahmud Nedim Paşanın kendisine bol bol takdim ettiği altınların cazibesine kapılarak, Hafız Mehmed Beyin telkinatına zerre kadar ehemmiyet vermemişti.

Bir cuma günü, Sultan Aziz Tophane camisine selâmlık edecekti. Beşiktaş sarayından Tophaneye kadar asker dizilmiş; camiin etrafında da mutad veçhile tertibat icra edilmişti.

Bazı sultanlarla valide sultan da alayı seyretmek için selâmlık yerine gelmişti. Adet olduğu veçhile sultanların bulundukları arabaların hayvanları çıkarılmış, caminin yan tarafına sıralanmıştı.

Bu sırada, vükelâ heyeti de binek taşına yakın bir yerde toplanmıştı.

Artık her şey hazırdı. Ve bütün orada hazırlananlar da, artık Padişahın (teşrifini) beklıyorlardı.

Hüseyin Avni Paşa, ayakta kılıcına dayanmıştı. Yanındaki nazırlara güle güle birşeyler anlatmıya başlamıştı.

Hüseyin Avninin yüzü, sultanların bulunduğu arabaların tarafına çevrilmişti. Aradaki mesafe de pek fazla değildi.

Paşa, her nedense o gün pek neş'eli idi. Gür ve kalın sesi ile gülüp söylerken, bir iki defa sağ elile bıyıklarını bükerek gözlerini arabalardan tarafa çevirmişti.

Halbuki, (Salâtini ismeti karin hazarat) nın arabalarına, (nim nigâh) ile bakmak dahi caiz değildi.

Mahmud Nedim Paşanın tesiri altında bulunarak, Hüseyin Avni Paşaya bir darbe indirmeğe karar veren Valide sultan, derhal arabanın camını vurmuş.. Araba kapısının dibinde elpençe divan duran (başkaplan ağası) na:

— Nedir, bu Seraskerin ettiği terbiyesizlik. Var söyle. Savulsun oradan.

Diye, seslenmişti

Başkaplan ağası, koşarak seraskerin yanına gelmiş; kulağına eğilerek:

— Paşa hazretleri!.. Valide sultan hazretleri irade buyuruyorlar. Galiba, biraz sıkılmışlar. Şöyle biraz uzaklaşsanız...

Demişti.

Fakat o anda, Hüseyin Avni Paşanın sesi top gibi gürlemişti:

— Ulan, it!. Sen, kim oluyorsun... Bugüne bugün, ben koskoca bir seraskerim. Haddin mi senin, bana ihtarda bulunman... Defol şuradan...

Buz gibi sırmalı elbiselere, ve elmasları pırıldıyan nişanlara müstağrak olan başkaplan ağası, altın yaldızlı kılıcını ortasından kavrıyarak bir adım geri sıçramış. Büyük bir korku ile Valde sultanın arabasının arkasına dar kaçmıştı.

Fakat o andan itibaren de Hüseyin Avni Paşa için artık felâket saati yaklaşmıştı.

Selâmlıktan sonra; Sultan Aziz saraya avdet eder etmez, Valide sultan derhal oğlunun huzuruna çıkmış:

Aslanım bilir misin, Hüseyin Avni bugün bize ne işler etti?..

Diye söze girişmiş... Sultanlara bıyık buran, başkaplan ağası gibi, harem dairesinin en mühim bir rüknünü rezil ve rüsva edercesine alenen yanından kovan bir adamın seraskerlik makamında bir an ble ipkası caiz olamıyacağını söylemişti.

Sultan Aziz, son derece kıskanç ve titizdi. Zaten, Mahmud Nedim paşanın telkinatı yüzünden artık tamamile soğuduğu serasker hakkında bu şikâyeti de işitince:

— Pekâlâ valide... Hiç esef etme. Şimdi, ben onun icabına bakarım.

Diye cevab vermiş... Derhal Sadrazam Mahmud Nedim Paşayı celbederek:

— Seraskeri, azlettim. Gitsin. memleketinde otursun

Diye irade etmişti

(Devamı var)

● Uçan bir millet haline gelebilmek için giriştiğimiz çalışmalara bütün gücümüzle iltihak etmekle, 30 Ağustosun tarihi kıymetine uygun harekette bulunmuş olduğumuzu bilmeliyiz.

TÜRK HAVA KURUMU

***

● 30 Ağustos, Türk Hava Kurumunun bayram günüdür. Kuvvetli ve sarsılmaz Türkiye, kanatlı Türkiyeden doğacağı için, bu bayram çok isabetli ve manalı bir tarihe rastlamaktadır.

TÜRK HAVA KURUMU

HİKAYE

Bir ümid Böyle söndü

(4 üncü sahifemizden devam)

len bir ölünün mezarı var... Bu toprak yığının baş tarafında genç bir erkek çömelmiş elinde bir mendil hüngür hüngür ağlamaktadır. Gözyaşlarının suratında karmakarışık hatlar çizdiği bu erkek Feridundur. Zavallı bir takım garib hareketlerle kâh kalkıyor, kâh tekrar çömeliyor. Yüzünü mezarın topraklarına sürüyor Ve... ikide birde...

— Bir taze hayat böyle nihayet buldu... Bir ümid böyle söndü... diye söyleniyor... Gözyaşlarını mezarda yatan sevgilisinin cesedine daha iyi içirmek istermiş gibi suratını büsbütün medfene yaklaştırıyor. Burnunu topraklara sürterek meçhul bir kokuyu kokluyor... Kokluyor sanki...

FATİN FUAD ÖZER

Kıskanç koca

(4 üncü sahifeden devam)

zile Tahini'ye çıkıp geliyor. Doğruca mis Olley Fisher'in bulunduğu otele geliyor. Genç kadını buluyor, kendisini tanıtıyor.

Bu, Şikagoda oturan 25 yaşlarında Üniversiteli Samuel Long isminde bir gençtir. Fisher'in de dayızadesidir. O da sinirlerini dinlendirmek için buraya gelmiştir.

İki genç akraba güneş ve deniz baynolarını beraber yapmağa başlıyorlar. Bu hal de kıskanç kocasının bütün kıskançlık ihtirasını körüklüyor... Karısını tarassud altına alıyor, her hareketinden bir mana çıkararak takibe girişiyor.

İki hafta evvel bir akşam Williams Dayr geç vakit otele geliyor. Odasına çıkıyor, oradaki balkonda karısını bir şezlonga uzanmış genç akraba da elinde bir kitara ile şarkı söylerken buluyor. Bunu ihanete kâfi bir sebeb sayan koca derhal odanın duvarında süs olmak üzere arma halinde bulunan eski silâhlara koşuyor, oradan bir keskin yerli baltasını kapıyor, hiç bir şeyden haberi olmıyan delikanlıya hücum ediyor ve balta ile onu parçalıyor.

Feryada yetişenler azılı katili baltasile birlikte tutuyorlar, polise veriyorlar. Genç kadını da hastaneye kaldırıyorlar. Kıskanç kocanın kendi evhamı yüzünden bu cinayeti işlediği söylenmektedir.

Madam krizantemin Torunları

(4 üncü sahifeden devam)

cemiyetler tesis ettiler.

Japon kadınları, boşanma hakkını istiyor ve bu hakkı elde etmeğe çalışıyor. Birçok cemiyetler, içkinin, fuhşun men'i için uğraşıyor.

Japonyada, son zamanlara kadar evli kadınların müthiş bir rakibi vardı: Geşa denilen oyuncu kadınlar.

Geşa, küçükten şarkı söyleme, oyun oynamaya alıştırılan dansöz kızlardır. Ziyafetlerde alıştırılan dansöz kızlardır. Ziyafetlerde bulunurlar, davetlileri, güldürürler, eğlendirirler. Bunların ekserisi fakir ailelere mensubdurla. Küçük iken babaları tarafından satılmışlardır. Geşalar'dan bir çokları asil ve zengin adamlarla evlenmişlerdir. Kontes Yamanotonun macerası cidden nakle değer:

Nigatalı fakir bir balıkçının kızı idi. babası tarafından, geşa yetiştiren bir müessesenin sahibine satıldı. Sabahtan akşama kadar musiki ve dans dersleri veriiyordu. Az sonra, küçük balıkçı kızı Kasuke, Salone gibi dans etmeğe başladı. Genç, asil fakat fakir bir bahriye zabiti kendisine gönül verdi ve kaçırdı.

Bu, zabitlik şerefine yakışmıyan bir şeydi. İstifa etmek mecburiyetinde idi. Mesele matbuat aksetti. Güzel geşanın sahibi mahkemeye müracaatla genç zabit aleyhine bir dava açtı. Fakat, bahriye zabitlerinin müdahalesi üzerine davadan vaz geçti. Genç zabit, güzel Geşa ile evlendi. Az sonra da amiral oldu, ve İmparatorun müşavirleri sırasına geçti. Eski dansöz prenses olmuştu. Sarayda verilen ziyafetlere iştira kediyordu.

Kızıları, İmparatorluğun en yüksek memurlarile evlendi. Oğlu, parlak bir bahriye zabiti oldu.

1933 te vefat ettiği zaman otuza yakın çocuk ve torun bıraktı.

RADYO

BUGÜNKÜ PROGRAM

Akşam neşriyatı:

18,30 Plâkla dans usikisi, 19,00 Keman konseri: Konservatuar profesörlerinden Liko Amar, piyanoda Bayan Sabo: 18 inci asır konpozitörleri: Vivaldi, Lökler, Veraçini eserlerinden, 19,40 Dans musikisi (plâk), 20.00 saat ayarı: Grenviç rasathanesin den naklen. Settar Körmükçü ve arkadaşları tarafından Türk musikisi ve halk şarkıları, 20,40 Hava raporu, 20,43 Ömer Rıza Doğrul taarfından arabca söylev, 21,00 Saat ayarı: Orkestra:

1 — Bizet: Arlezyen.
2 — Volsted: Frer Juvayyö.
3 — Robikof: Romans .

21,30 Akile ve arkadaşları tarafından Türk musikisi ve halk şarkıları, 22,10 Ajans haberleri, 22,20 Opera ve operet parçaları (plâk), 22,50 Son haberler ve ertesi günün programı, 23,00 Saat ayarı: Son.

Dünya mes'eleleri

(4 üncü sahifeden devam)

ye karşı yazılmış yazılar devrini gözönüne getirmektedir.

Bununla beraber Romada bulunan Fransız muhabirlerinin gazetelerine yazdıklarına göre İtalyan gazetelerinin bu yazılarına bakarak İtalyan milletinin Fransaya dair ne düşündüğüne hükmetmemeli. Avrupa seyahatine çıkacak bir İtalyan evvelâ Fransayı gezip görmek arzusundan kendini alamamaktadır. Bu da İtalyanların Fransayı ve Fransızları sevdiğine bir misal olarak gösteriliyor. Fakat Pariste çıkan Tan gazetesinin Romadaki muhabirinin çıkardığı bir netice vardır: O da Paris ile Roma arasında bugün bir anlaşma ihtimalinin mevcud olmadığıdır. Bunun da sebebi her iki taraf hükûmetlerinin şekli birbirine uymamasıdır. İtalyanlar Fransada hükûmetin esaslı surette değişerek İtalyanınkine benzer bir şekle girmedikçe anlaşmanın imkânsızlığı ileri sürülmektedir.

Politika âleminin göze çarpan keyfiyetleri arasında İtalyan matbuatının yeni neşriyatı dolayısile de bir kere daha belli olan bu anlaşmazlık ciheti bulunduğu gibi bir de Yahudi meselesinde İtalyanın almış olduğu vaziyet vardır. Artık İtalyada da bir Yahudi meselesi var demektir. Geçenlerde İtalyan ırkının muhafazası diye alınan kararlar neticesinde İtalyadaki Yahudilerin hali gitgide zorlaşmaktadır. 1 teşrinievvelden itibaren artık İtalyan mekteblerinde Yahudi müdür, muallim, ve saire bulunmıyacaktır. Zu karardan müstesna tutulacak Yahudilere gelince, bunun şu şartlar konmuştur:

1 — Umumî harbe iştirak etmiş olacak,

2 — Faşistler 922 de Roma üzerine yürümeden daha evvel faşist fırkasına girmiş olacak,

3 — Habeşistan harbine iştirak etmiş bulunacak;

4 — İspanyaya gönüllü gitmiş olacak,

5 — Ya harbde yaralanmış, malûl kalmış, yahud faşist ihtilâline iştirak ederek yaralanmış, sakatlanmış olacak .

Eğe rböyle bir Yahudi mekteb müdür, muallim ve saire bulunacak olursa doğrudan doğruya Maarif Nazırına müracaat edilerek keyfiye bildirilerek tahkikat yapılacak, ondan sonra o Yahudi işinin başında kalabilecektir. İtalyada ırk meselesi ileri sürülerek Yahudiler aleyhine bir takım tedbirler alınması üzerine Papanın geçenlerde İtalyayı tenkid ettiği malûmdur. Bu yüzden Papa ile İtalya hükûmetinin arası açıldığından bahsedilmişti. Almanya ile arası açık olan Papalığın şimdi İtalya ile de mi bozuşcağı az merak edilir bir mesele değildi. Fakat geçen gün aksiyon katolik teşkilâtile faşist fırkası arasında bir anlaşmaya varıldığına göre Vatikan ile İtalyanın bozuşmadıkları görülüyor demektir. Aksiyon katolik teşkilâtı Papa tarafından vücude getirilmiş olup katoliklerin birçok sahalarda faaliyetlerini birleştirmeleri gayesini takib etmektedir. Şimdiki anlaşmaya göre ise katolk kilisesi katolik papazlarının İtalyada faşist teşkilâtının faaliyeti aleyhinde asla vaziyet almıyacaklarını temin ederek kendisi de Yahudi meselesinde ne yapılacağını tamamile İtalya hükûmetine bırakmış bulunuyor.

İtalyan gazetelesrinin bu vesile ile yazdığına göre İtalya hükûmeti millî bir siyaset takib ettiği için bu siyasete hiçbir tarafın ve katolik kilisesinin müdahalesi mevzuubahs değildir. İtalyan gazeteleri şimdiye kadar İtalyan hükûmetile Vatikan arasında düşmanlı çıktığına dair olan şayiaları da düşmanları çıkardığını ileri sürüyorlar.

Sözün hulâsası: İtalyada Yahudiler aleynihe verilen kararların katolik kilisesi tarafından tenkid edilmesi üzerine çıkan mesele demek kapanmış oluyor.

Doğru değil mi?

(5 inci sahifeden devam)

miyordum. Hemen oradan, beni karşılıyan kesif bir halk kütlesinin takdirkâr alâkasile motörümüze binerek kulübe döndük. ,

O gece kulübde bir müsamere tertib edilmişti. Bir ara beni sahneye çıkardılar, halka takdim edildimdim. Kulüb reisi takdirkâr cümlelerle göğsüme bir madalya taktı.

Ertesi günü bir madalyada eski Galatasaray sultanisi jimnastik muallimi üstad Bay Faik takdi. Ve bu suretle bana hayatımın en mes'ud dakikalarını yaşattılar...

Kısa bir sükûttan sonra bahsi değiştirerek sözüne devam etti:

Şimdi gelelim asıl maksadıma.. dedi.

Ötedenberi böyle uzun mesafeli yüzme mukavemet müsabakalarının yapımasını isterdim. Memleket gençliği ve sporu namına içimde yaşıyan bu arzu dünkü «Son Telgraf» daki yazıyı okuduktan sonra büsbütün şiddetlendi. Ve.. İşte, memleketimizdeki bütün spor teşekküllerine, deniz sporu meraklılarına, yüzücü gençlere hitab ediyorum:

Herhangi spor teşekkülü bu işi üzerine alırsa alsun, ilk müsabaka pek yakında tertib olunmak üzere her yıl bir «yüzme mukavemet şampiyonluğu müsabakası» yapılmasını teklif ediyorum Bu müsabakalara ben de iştiak edeceğim. İlk müsabakada benimle beraber yüzecek gençlerden birinciliği alana 931 senesi kazandığım madalyaları vereceğim.

İşte bir radyo sadakatile sporcumuzun fikirlerini ve teklifini sütularımıza naklettim.

Bu teklifin spor faaliyeti bakımından incelenmesini alâkadarlara bırakıyorum.

Yalnız düşünüyorum.

Böyle müsabakalar bizde de muntazaman yapılmağa başlanırsa acaba sporcularımız arasında Hudson nehrinde olduğu gibi altı gün su üstünde kalabilecek babayiğitler çıkacak mı?

RECAİ SANAY

Türk Hava Kurumu

25. ci Tertip

Büyük Piyangosu

5. inci keşide 11 - Eylûl - 938 dedir.

Büyük ikramiye 50.000 liradır.

Bundan başka: 15.000, 12.000, 10.000 Liralık ikramiyelerle (20.000 ve 10.000) liralık iki adet mükâfat vardır.

Şimdiye kadar binlerce kişiyi zengin eden bu piyangoya iştirak etmek suretile siz de taliinizi deneyiniz.

TİYATROLAR

EGE Tiyatrosu Nuri Genç ve Arkadaşları

BU AKŞAM

Yenişehir Aile bahçesinde

BAYKUŞ

Sabriye Tokses konseri

***

Ertuğrul Sadi Tek TİYATROSU

Bu gece (BJYÜKDERE) Aile tiyatrosunda (Erkekler kırkından sonra azarlar)

1938 senesi için Çocuk arabalarının Son partisi gelmiştir BAKER Mağazalarında Reklâm Fiatına satılmaktadır 35 Türk lirası

Gümrük Muhafaza Genel Komutanlığı İstanbul Satınalma Komisyonundan :

Eşyanın cinsi	Miktarı	Tasınlanan Tutarı L. K.	İlk teminatı Lira K.	Eksiltmenin nevi tarihi	G. S.
Yemeni	600 çift	1800 00	135 00	Açık eksiltme 7/9/938	çarşamba 10 da
Kaptan potiin	112 »	515 20	39 00	Pazarlık »	» 10,30
Mürettebat potini	207 »	922 20	72 00	» »	» »

1 — Yukarda yazılı eşyanın gösterilen gün ve saatlerinde nevilerine göre eksiltmeleri yapılacaktır.

2 — Evsafları komisyondadır. Görülebilir.

3 — İsteklilerin gün ve saatlerinde ilk teminat makbuzları ve kanunî vesikalarile birlikte Galata eski İthalât gümrüğü binasındaki komisyona gelmeleri. «5696»

İstanbul Belediyesi ilânları

Keşif bedeli 4538 lira 39 kuruş olan Kasımpaşa deresinin açık kalan betonarma üst kapaklarının inşa ve sair tamiratı açık eksiltmeye konulmuştur. Keşif evrakile şartnamesi Levazım müdürlüğünde görülebilir. İstekliler 2490 numaralı kanunda yazılı vesikadan başka Fen işleri Müdürlüğünden alacakları fen ehliyet vesikasile 340 lira 38 kuruşluk ilk teminat makbuz veya mektubile beraber 1/9/938 perşembe günü saat 11 de Daimî Encümende bulunmalıdırlar. (B) (5516)

★ ★

Beykoz Umur yerinde neft sanayi Anonim şirketinin Belediyeye olan vergi ve resimler borcundan dolayı Umur yerinde tahtı hacze alınmış olan 24322 kilo motorinin 30/8/938 tarihine müsadif salı günü saat 14 de Umur yerinde satılacaktır. Fazla izahat almak istiyenlerin Beykoz Belediye Tahakkuk ve tahsil şubesi Başmemurluğuna müracaatları ilân olunur. (5674) (B)

★ ★

Metre		
33000	Gaz idrofil	
6000	Tarlatan	0,65 eninde

Cerrahpaşa hastanesine lüzumu olan ve hepsine 4050 lira bedel tahmin edilen gaz idrofil ile Tarlatan açık eksiltmeye konulmuştur. Şartnamesi Levazım müdürlüğünde görülebilir. İstekliler 2490 numaralı kanunda yazılı vesika ve 303 lira 75 kuruşluk ilk teminat makbuz veya mektubile beraber 13/9/938 salı günü saat 11 de Daimî Encümende bulunmalıdırlar. (5927) (i)

★ ★

Cerrahpaşa hastanesine lüzumu olan ve hepsine 814 lira 60 kuruş bedel tahmin edilen Röntgen levazımı açık arttırmaya konulmuştur. İstesile şartnamesi Levazım müdürlüğünde görülebilir. İstekliler 2490 numaralı kanunda yazılı vesika ve 61 lira 10 kuruşluk ilk teminat makbuz veya mektubile beraber 9/9/938 cuma günü saat 11 de Daimî Encümende bulunmalıdırlar. (5759)

Sabırsızlıkla beklenen 300 defa çalmakla bozulmıyan ve Almanyada yapılan

POLYDOR

Marka gramofon plâkları piyasaya çıkmıştır.

Ürgüblü Refik Başaran	**Bayan Nevzat**
8001 Hacılar türküsü / Kayserili Hacıbey türküsü	8011 Hele hele Türküsü / Bir inci gibi (Neva gazel)
8002 Tello can (türkü) / Mehmed Bey türküsü	**Bayan Faide Yıldız**
Rasih Beşer	8012 Ruya gibi (Hüzzam şarkı) / Aylar geçiyor (Hüseyni şarkı)
8005 Annen beni evlendir (Türkü) / Al şalım (Türkü)	**Plydor Saz Heyeti**
Nevşehirli Aşık Mehmed	8013 Yeni İzmir zeybeği / Yeni Aydın zeybeği
8006 Geline bak Geline (Türkü) / Hayriye Türküsü	8014 Mevlevihane peşrevi / Bahriye çifte tellisi

POLYDOR Gramofon Plâklarını her yerde ısrarla isteyiniz.

Türkiye toptan satış deposu : VAHE ÜTÜCİYAN

İstanbul Sultanhamam Camcıbaşı han 2 nci kat No. 10 P. K. 180

Sanayi Müfettişliğinden:

25/8/938 tarihinde Ticaret ve Sanayi odası salonunda içtimaı mukarrer olan sanayicilerin toplanmamalarından 31/8/938 çarşamba günü tam saat 14,5 e bırakılmıştır. Yevmi mezkûrda bilûmum sanayicilerin behemehal Ticaret ve Sanayi odası salonuna gelmeleri ilân olunur. «5902»

Türk Maarif Cemiyeti Okulları

1 — Ankara Erkek ve Kız Kollejleri:

Cemiyetin Ankarada Kız ve Erkeklere özüğü ayrı binalarda iki kolleji vardır. Her iki kısmın dersane ve yatakhaneleri ayrıdır. Resmî liselerle denkliği Kültür Bakanlığınca kabul edilmiştir. Yabancı dil ingilizcedir. Yukarı sınıflarda almanca veya fransızcadan birisi ihtiyarî olacaktır.

Her iki kısım için gündüz ve yatılı öğrenici alınma kaydına başlanmıştır.

Gündüz ve yatılı öğreniciler için alınacak yıllık ücret aşağıda gösterilmiştir.

Okul dereceleri	Gündüzcü öğreniciden alınacak ücret	Yatılı öğreniciden alınacak ücret
Ana kısmı	60	Bunun yatılı kısmı yoktur.
İlk kısım	60	225 Lira
Orta kısmı	80	250 »
Lise kısmı	100	275 »

Yeniden girenlerle eski öğrenicilerden beşer lira kaydiye ve birinci taksit peşin alınır.

2 — Bursa Kız Lisesi:

Buraya gündüz ve yatılı öğrenici kaydına başlanmıştır. Gündüz için yılda otuz beş ve yatılı için yılda «185» lira ücret ve beşer lira kaydiye alınır.

Her iki okulda sınıflara en çok «40» öğrenici alınacağından kayıd için geç kalanlara yer kalmamıştır denildiği zaman gücenilmemesi ve fazla bilgi edinmek isteyenlerin Okul Direktörlüklerine sözle veya yazile başvurmaları rica olunur.

Arada Büyük Fark Var

Pertev çocuk pudrası, şimdiye kadar hiçbir benzeri tarafından taklit edilmemiştir. Bu pudranın, en büyük meziyeti bilhassa çocuk ciltleri için hazırlanmış olması ve terkibinde tahriş edici hiçbir madde bulunmamasıdır.

PERTEV ÇOCUK PUDRASINI

Şişman vücutlü yaşlı kimseler de kullanmaktadırlar. Vücudün iltivalarında ve koltuk altlarının pişiklerine karşı bundan daha müessir bir pudra henüz keşfedilmemiştir.

Onu diğer adî (Talk Pudra) ları ile karıştırmayınız.

«LYSOL» un Istimalindeki Mümtaziyetleri:

En büyük doktorlar beyan ve tasdik ederler ki,

«LYSOL» mikrop öldürücü nafiz ve müessir bir mayidir

«LYSOL» Dezenfekte eden kuvvetli bir mayidir

«LYSOL» Fena kokuları gideren mükemmel bir mayidir

«LYSOL» Haşarat öldürücü kuvvetli bir mayıdir

«LYSOL» Sarî ihtilâtlara karşı müdafi bir mayidir

«LYSOL» Kadınların sıhhî tuvaletlerinde kullanılır

«LYSOL» Her evde sonderece elzem bir müstahzardır.

«LYSOL» Hastaların çamaşırlarının yıkanmasında kullanılır.

«LYSOL» Döşemeleri yıkama ve temizlemesinde kullanılır.

„Lysol"

ALAMETİ FARIKA

SCHÜLKE & MAYR A. G. — Hamburg
Mümessili: S. JAKOEL Mahdumu — İstanbul

TALİHSİZLİKLERE KARŞI ÇELİK SİPER

T.C. ZİRAAT BANKASI

Para biriktirenlere 28,800 lira ikramiye verecek

Ziraat Bankasında kumbaralı ve ihbarsız tasarruf hesablarında en az 50 lirası bulunanlara senede 4 defa çekilecek kur'a ile aşağıdaki plâna göre ikramiye dağıtılacaktır:

4 Aded	1,000 Liralık	4,000	Lira
4 »	500 »	2,000	»
4 »	250 »	1,000	»
40 »	100 »	4,000	»
100 »	50 »	5,000	»
120 »	40 »	4,800	»
160 »	20 »	3,200	„

DİKKAT: Hesablarındaki paralar bir sene içinde 50 liradan aşağı düşmiyenlere ikramiye çıktığı takdirde % 20 fazlasile verilecektir.

Kur'alar senede 4 defa, 1 Eylûl, 1 Birincikânun, 1 Mart ve 1 Haziran tarihlerinde çekilecektir.

DEVREDİLECEK İHTİRA BERATI

«Tütün muamelesine aid usul ve ameliye» hakkındaki ihtira için alınmış olan 8 Eylûl 1936 tarihli ve 2226 numaralı ihtira beratının ihtiva ettiği hukuk bu kerre başkasına devir veyahut mevkii fiile konmak için icara verilebileceği teklif edilmekte olmakla bu hususta fazla malûmat edinmek istiyenlerin Galatada, Aslan han 5 inci kat 1-3 numaralara müracaat eylemeleri ilân olunur.

İstanbul Üçüncü Mıntaka Kadastro Müdürlüğünden:

Fatihte Sofular maahllesinin Kadastrosu bitti. Bu mahallede namlarına tesbit edilen mülk sahiplerile tahakkuk ettirilen kadastro harçlarını gösterir cetvel Fatihte park karşısında Fatih Parti ve Halkevi binasının divanhanesine asılmıştır.

Bu mahallede tahdit neticesi yapılan plânlar Sultanahmette Tapu ve Kadastro dairesinin üst katında Kadastro Fen bürosundadır. Mülk sahipleri iki ay zarfında bu plânları görebilirler. Kadastro tahdit ve tesbitine veya bir aynî hakkın tesçil edilmediğine vaki olacak itirazlar nihayet 31 teşrinievvel 938 akşamına kadar İstanbul Üçüncü mıntaka Kadastro Müdürlüğüne dermeyan edilmelidir. Aksi takdirde yapılan tahdit ve tesbitin kat'iyet kesbedeceği ilân olunur. (5688)

Sabah, öğle ve akşam

Her yemekten sonra dişleri niçin temizlemek lâzımdır

Çünkü unutmayınız ki:

Bakımsızlıktan çürüyen dişlerin difteri, bademcik, kızamık, enfloenza, ve hatta zatürreeye yol açtıkları, iltihab yapan diş etlerile köklerinde mide humması, apandisit nevrasteni, sıtma ve romatizma yaptığı fennen anlaşılmıştır. Temiz ağız ve sağlam dişler umumî vücud sağlığının en birinci şartı olmuştur. Binaenaleyh dişlerinizi hergün kabil olduğu kadar fazla - lâakal 3 defa - (Radyolin) diş macunile fırçalıyarak sıhhatinizi garanti edebilirsiniz ve etmelisiniz. Bu suretle mikrobları imha ederek dişlerinizi korumuş olursunuz.

RADYOLİN

Bütün tehlikelere karşı sıhhatinizi korur. Sabah öğle ve akşam her yemekten sonra dişlerinizi fırçalayınız

İnhisarlar U. Müdürlüğünden:

Cinsi	Miktarı	Muhammen bedel Beheri L. K.	Muhammen bedel tutarı L. K.	% 15 teminatı L. K.	Arttırmanın Şekli	saati
Boş bobin sandığı	1500 adet	—65	975—	146.25	Açık arttırma	9.30
Müstamel Marsilya kiremidi	1200 adet	— 6	82—	4.80	Pazarlık	10—
Sülfür dö karbon	170 ki.	—80	136—	20.40	»	10.30

I — Eylûl 938 tarihinden şubat 939 sonuna kadar Cibali fabrikasında birikecek 1500 adet boş bobin sandıkları ile Cibali Nakliyat şubesi önünde olup hedmedilen iskele üzerindeki odaların damından çıkan 1200 adet müstamel Marsilya kiremidi ve büyük ambalâjlarda 170 kilo sülfür dö karbon yukarda hizalarında gösterilen usullerle satılacaktır.

II — Muhammen bedellerile muvakkat teminatları yukarda yazılıdır.

III — Arttırma 9/9/938 tarihine rastlıyan cuma günü hizalarında yazılı saatlerde Kabataşta Levazım ve mubayaat şubesinde müteşekkil komisyonda yapılacaktır.

IV — Boş bobin sandık nümuneleri Cibali fabrikasında, müstamel kiremitler Cibalide nakliyat şubesinde her gün görülebilir.

V — İsteklilerin arttırma için tayin edilen gün ve saatlerde % 15 güvenme paralarile birlikte yukarda adı geçen komisyona gelmeleri ilân olunur. «5784»

***

1 takım	yeni rakı	klişesi	25	Cl. lik	3 renkli	50×70	eb'asında
1 »	iyi	»	25	»	»	50×70	»
1 »	»	»	50	»	»	50×70	»

1 — Şartamesi mucibince yaptırılacak yukarıda yazılı 3 takım prinç klişe açık eksiltmiye konmuştur.

II — Muhammen bedeli beher takımı 210 lira hesabile 630 lira ve muvakkat teminatı 47.25 liradır.

III— Eksiltme 5/IX/938 tarihine rastlıyan pazartesi günü saat 13 te Kabataşta levazım ve mubayaat şubesindeki Alım komisyonunda yapılacakır.

IV — Şartnameler parasız olarak her gün sözü geçen şubeden alınabilir.

V — İsteklilerin eksiltme için tayin edilen gün ve saatte % 7,5 güvenme paralarile birlikte yukarıda adı geçen komisyona gelmeleri ilân olunur. «5653»

***

I — Şartname ve projesi mucibince yaptırılacak Diyarbakır Başmüdürlük binası inşaatı 3 / VIII / 938 tarihinde ihale edilmediğinden yeniden ve pazarlık usulile eksiltmeye konulmuştur.

II — Keşif bedeli 36119 lira 62 kuruş ve muvakkat teminatı 2709 liradır.

III — Eksiltme 3 / IX / 938 tarihine rastlıyan cumartesi günü saat 12 de Kabataşta Levazım ve Mubayaat şubesindeki Alım Komisyonunda yapılacaktır.

IV — Şartname ve projeler 180 kuruş bedel mukabilinde İnhisarlar Levazım ve Mubayaat şubesile Ankara ve Diyarbakır Başmüdürlüklerinden alınabilir.

V — Eksiltmeye iştirak etmek istiyenlerin fennî evrak ve vesikalarını İnhisarlar İnşaat şubesine ibraz ederek münakasaya iştirak vesikası almaları lâzımdır.

VI — İsteklilerin pazarlık için tayin edilen gün ve saatte % 7,5 güvenme paralarile birlikte yukarda adı geçen Komisyona ve İstanbulda gelmiyecek taliplerin de Diyarbakır Başmüdürlüğünde müteşekkil komisyona müracaatları ilân olunur. «5917»

İstanbul Müskirat Âmilleri Cemiyetinden:

Nizamnamemize bir fıkra ilâvesine dair idare heyetince arzolunacak teklif hakkında bir karar verilmek üzere umumî heyetimizin 1 eylül 938 perşembe günü saat 14 de Belediye civarındaki Esnaf cemiyetleri birleşik merkezinde toplanacağını bildirir ve mukayyet azanın iştirakini rica ederiz.

Sahip ve neşriyatı idare eden Başmuharriri
ETEM İZZET BENİCE
BASILDIĞI YER; SON TELGRAF MATBAASI